掃蕩報
SAO TANG PAO
第一[illegible]一百九十二號

電話：編輯部 二三六七九　經理部 二三三四七
有線電報掛號 二二二一七
無線電報掛號 二二二一七
今日出三大張售洋四分

本報價目
本埠	外埠及日本	南洋及歐美
每月一元	每月一元二角	每月四元
半年五元四角	半年六元四角	半年廿三元二角
全年十元	全年十二元	全年四十三元六角
郵費在內		

每星期六隨報附送畫報一張不另取資

登記證：內政部警字第四五五四號　中宣會中字第二四九八號

社址：漢口民生路河街口

今日版次
第一張：社論……第二版　要聞……第三版　國內新聞……第四版
第二張：國際新聞……第五版　教育體育新聞……第六版　各地通訊……第七版　副刊（野雲）……第八版
第三張：武漢新聞……第九版　社會新聞……第十版　經濟交通新聞……第十一版　副刊（瞭望哨）……第十二版

（本埠今日另附半張）

老介綸綢緞商店

大減價

三月六日起　春季

大名鼎鼎　綢業之王

地址　民生路中市
電話　二三三零七

▲要選高尚衣料
▲要得眞正便宜

請到民生路老介綸

實事求是　全部綢緞呢絨布疋削碼大減價　更有特別便宜貨名目繁多．每尺售價幾分起至數角止　有意想不到之便宜　不作虛僞宣傳　處處爲顧客打算歡迎參觀批評

◎爲便利外埠顧客購貨起見
◎特設郵售部迅速簡便

新開有華呢絨綢布商店

宣言

本號組織宗旨誠心服務社會抱定薄利主義推銷中華名廠綢緞布疋並歐美呢絨茲在新張期間大批湧到花式齊備應有盡有希　各界士女蒞臨參觀特具茶點以示歡迎

地址　民生路

國歷三月五日　正式開幕

敬贈紀念物品

歡迎參觀　謹請指導

新張伊始　各貨一律平價

（注意）驚人犧牲貨
頭號新花影蝶呢旗袍料九尺五寸每件一元
頭號全綫新條閣水米每尺七分
頭號全毛新條薄花呢每尺四角八分
頭號噴印新花富麗葛每尺一角四分
頭號全毛條格華達呢每尺六角二分
永不退色俄國克羅花標每尺八分
頭號全綫條法蘭絨每尺一角五分
頭號全毛灰藍細嗶嘰每尺五角五分

敬謝來賓

昨日敝商店舉行開幕典禮承荷　各界諸君　賁臨參觀指導並承寵錫隆貺雲情厚誼感紉莫銘惟以招待未週至深歉仄敬此鳴謝統希　鑒原是幸

有華呢絨綢布商店錢茂芳謹啓

武昌縣政府爲補砌武惠堤需用工料招標展期通告

本府現因補砌武惠堤需用灰一千五百方連同補砌灌漿工程招商標包定三月九日下午三時在本府當衆開標嗣以標商號應備投標押款一百五十元自通告之日起至開標前一日止至本府會計處繳存并繳納標單費一元領取標單簡章照章投標

武昌水電廠通告

查本廠奉令清理前意成電燈公司電表押款，曾經訂定登記方法，通告各用戶，限於二月二十九日以前來廠聲請登記在案，茲查限期已屆滿，仍有少數用戶未據前來登記，爲顧慮用戶權益起見，特再將登記期間展至三月三十一日止，自廿一日展期以後，凡未登記各戶，務各依期來廠登記，倘再因循自誤，本廠即認爲放棄，至其已登記各戶，應於本月十五日以後來廠分別領換收據，或遺失聲明單，其在本月內登記者，即於四月十五日以後前來換領可也。特此通告。

汪致遠聲明姨母汪張氏彩雲脫離家庭關係啓事

啓者我先父上世後姨母張氏彩雲近來要求脫離汪姓家庭關係經憑親戚友同鄉及中證人等雙方簽訂契約由汪致遠出具贍養費國幣八百元當衆交清從此與汪姓脫離家庭一切關係自了白生倘日後在外有銀錢手續及一切情事發生概不與汪致遠相涉除呈請漢口地方法院存案外特再登報聲明

平漢鐵路局暫停標售廢料廣告

查本路江岸材料廠所存廢料，經本局招標於本年三月十日開標在案，現以該項廢料尚須重新選定，應予暫行停止標售。此佈

沔陽縣旅省同鄉會啓事

茲定於國曆三月八日午後一時在武昌龍神廟九號本會舉行第三屆選舉大會用特登報奉聞凡屬旅省同鄉務希准時惠臨恕不另行通知

律師涂國祥受武昌老萬年銀樓聘爲常年法律顧問通告

本律師茲受上開當事人聘爲常年法律顧問嗣後如有侵害其營業信用名譽及其他法益者本律師依法盡保護之責特此通告

事務所武昌貢院街三十二號

律師曾爲麟代表協興錢莊緊要啓事

茲據協興錢莊經理王君璋生劉君松山來所聲稱敝莊於本年一月歇業對於外欠現已清理完竣並無票據在外又敝莊自廿二年開辦以來迄至收歇之日向無代人担保情事誠恐外界不明致受欺騙請煩代爲登報聲明等情前來合亟代爲登報聲明如右

事務所設中山路賢樂巷永福里三號電話三一一九一

律師胡競存代表漢口協興錢莊股東劉俊賢君聲明退股啓事

逕啓者頃據劉俊賢君聲稱鄙人於民國二十二年一月與友人劉松山王璋生二君在漢口合習協興錢莊現因鄙人另有圖謀不願繼續營業特於本年三月一日請憑中證人劉紹甫生及胡競存曾爲麟二律師到場會同劉松山王璋生等將歷年賬項結算清楚所有鄙人應享之權利及應負之義務均當面分別收付無訛正式退股脫離協興錢莊一切關係自退股之後凡協興錢莊生意之盈虧及一切債權債務關係概與鄙人無涉此種情形除雙方三面眼同明在外誠恐各界人士不明眞相特請代爲登報聲明等語前來經本律師查核無異相應代爲登報聲明劉俊賢君與協興錢莊無關此後漢口協興錢莊之一切損益概與劉俊賢君無涉此啓

本律師事務所武昌候補街十九號　漢口協興錢莊電話四二〇二二號

交通部武漢電話局招考女話務員通告

案奉交通部令飭本局招考漢口無線電台女話務員六名逕送漢話局訓練等因茲將招考女話務員六名簡章開列於下：（一）資格初中以上畢業（二）報名日期（三）報名地點大智門總局內（四）口試本月七日下午一時在大智門總局（五）考試日期三月八日上午八時至下午五時（六）考試科目黨義國語英語數學常識（二寸半身照片二張）三月六日截止（七）考試地點寧波旅漢同鄉會附設小學（八）待遇訓練期內月給津貼十四元期滿考核成績准自三十元起支特此通告

隆茂刮絨廠遺失押款收據啓事

啓者敝廠於廿四年八月十三日付存商辦漢口既濟水電公司押款一百四十元比製回電字第三五二五一號收保一紙嗣因大意失去除請該公司記正頭號担保已將該款如數領出外特登報聲明此後有拾前項收條者作爲廢紙

律師廖濟民代表姜雲長與姜吳氏（即江吳氏）脫離夫妻關係通告

頃據姜雲長聲明伊妻吳氏現經判處徒刑在案請予代爲聲明脫離夫妻關係并檢刑判一份給視本律師核閱內載實與民法第一〇五二條一項十款後段相合應即代爲登報聲明如右

事務所武昌三道街七十九號

私立武昌民達中學招生

班級：高中一年級第一學期新生普通科土木工程科各一班。初中一年級第一學期新生一班。報名日期：即日起至三月十五日止。報名地點：（一）武昌廣福坊二十七號本校第二部。（二）漢口保成路大陸坊一號武漢通訊社。簡章來校索閱，函索附郵票一分即寄。

應崇福 顏麗華 爲解除婚約鄭重聲明

前在漢口憑媒妁之言家長之命訂立婚約迄今雙方均不滿意除商得雙方家長同意並委律師作證人立解除婚約據外再登報鄭重聲明

盧尚文 李若華 協議離婚啓事

茲因雙方意見不合兩願離婚嗣後男婚女嫁各不相涉除由證人胡慎徽蔡英的劉時李鵬舉諸君證明立據各執外合亟聲明如上

顧越倫 楊璋卿 訂婚啓事

我倆承蔡甦蔣琳兩位之介紹並得雙方家長之同意謹擇於國歷三月五日在漢訂婚惟因國難期間儀式從簡遠道親友恕未柬邀特此奉告諸祈亮詧

項兆泉 劉則曾 離婚啓事

我倆結婚以來情感難洽現由兩願離異自後男婚女嫁及雙方生活各不相涉除已憑證人殷雷項下齋劉家林田疇四先生立約並在大冶法庭備案外特此登報聲明

浙江老同震銀樓開張啓事

本樓裝修房屋整刷內部現已全部完竣擇吉開張並新添鑲冰鑲雪花樣奇出珠嵌玉獨具匠心至於定價克己以廣招徠謹擇三月五日重新開張各界士紳閨閣名媛惠臨觀光不勝歡迎之至謹此公告

電話 三三九〇五　地址 永昇平正街

漢口市貿易人力車商同業公會招標承辦號褂啓事

本會現招標購置號褂八千五百八十八件定三月八日下午三時開標限三月二十六日交貨其投標方法公告府西一路九號本會門首此啓

遺失聲明

茲有劉童記木駁之國籍證書於二十四年八月間遺失除向交通部航政局呈請補發外如有拾得者一概作廢合亟聲明

中國農民銀行公告

第三號

查本行發行鈔券奉財政部規定與法幣同樣行使茲添印牛頭水印紅色一元券綠色五元券淺灰色十元券各一種即日起發行該項新券流通各地與本行從前所發各版一元一角二角五角輔幣券暨湖北省銀行券改印本行名義之一元五元十元等券一律流通行使特此通告

律師鄢倫琇受任張友記肉店常年法律顧問啓事

本律師受任張友記肉店常年法律顧問嗣後如有侵害該店營業及張友山君個人財產名譽身體及其他一切法益者本律師當依法盡保障之責此啓

本律師事務所漢口漢壽里新七號　武昌商家巷三十二號

中國童子軍幹部人員訓練班湖北省考選委員會考選赴京受訓學員廣告

（一）宗旨：遴選中國童子軍訓練班養成健全幹部人員。（二）名額：本省考選二十名。（三）資格：須具備下列各項甲，年齡以二十一歲以上三十五歲以下。乙，學歷以高中或同等學校畢業。丙，經歷以現任童子軍團長及教練員或曾任童子軍團長及教練員之服務員。丁，體格健全五官端正。（四）考試科目：黨義國文史地數學算術代數幾何自然科學常識測驗童子軍三級課程測驗。（五）報名日期：自二月十五日起至三月十日下午六時截止。（六）報名地點：湖北省童子軍理事會籌備處（武昌閱馬廠省黨部內）。（七）報名手續：呈繳畢業證書服務證件及本人四寸相片兩張。（八）考試日期三月十三日體格檢驗十六十七兩日學科考試。（九）考試地點：湖北省童子軍理事會籌備處。（十）體格檢驗及學科考試及格者送中國童子軍總會覆試體格檢驗不及格者不得參與學科考試不及格者不得作任何要求。（附註）中國童子軍總會所訂計劃大綱附郵票二分函索即寄。

中央陸軍軍官學校特別訓練班交通隊招考入伍生廣告

（一）名額：一百三十五名（備取二十名）。（二）資格：高中學業或具同等學力且身體強健品行端正無暗疾及嗜好者方得報名應考。（三）考試科目：第一試身體檢定（不及格者不得參加第二試）第二試黨義國文英文算術代數幾何。（四）報名期限：三月二日至八日（報名時隨帶二寸半身照片二張）。（五）報名地點：甲，南京本部，乙，武昌右旗湖北國民軍事訓練委員會。（六）考試日期：三月九日至十一日。（七）考試地點：甲，南京考試院考場。乙，武昌右旗湖北國民軍事訓練委員會。（八）待遇：除書籍制服由本隊供給外另津貼洋每月十二元畢業後由軍事委員會分派工作。（九）修業期限：四個月。（十）受訓地點：南京

亞爾西愛

RCA　HIS MASTER'S VOICE

勝利　寶音唱片

一九三六年特期出品

首創灌製川劇唱片

四川三慶會超等名角

新式實音灌製　成績之優美　遠勝其他唱片

張蕙霞　穆桂英打雁（頭二段）

唐廣體　女探母（頭二三四五六段）

白玉瓊　明妃出塞（頭二三四五六段）

清和君　霸王逼姬（頭二三四段）

劉志清

黃佩蓮　鴛鴦塚（頭二段）　九華宮（頭二三四段）

成都洋琴大家

闞瑞麟　孫夫人祭江（頭二三四五六七八九段）

德娃子　漁父辭劍（頭二三四段）

郭敬之　將軍令　南宮景　鬧台

歡迎各界　四川仕女駕臨就近經售處試聽此新片當能使君滿意

湘鄂豫　勝利唱片　三省總經理處

漢口江漢路一碼頭有喊行內

電話二二四五五號

社論

日有田大使遞國書

日本第二任駐華大使有田氏，定於今日在首都呈遞國書，吾儕躬逢此盛典，論理自應致種種吉利之詞，以誌慶祝。顧就吾國近年來所受之損失，國體所受之侮辱，以及其他種種慘極人寰之事實而言，則吾人方痛哭悲號之不暇，又何暇對此照例之外交儀式，作過分之捧揚!?日也，吾儕所處之環境，又較任何人爲困難，吾人若站在平等互惠之立場，動輒邦勿作武力威脅之行動，則非但不能爲人見諒，且稱容易被人冠以『反日』『抗日』之頭銜，使個人與國家皆須遭受意外之打擊；吾人若竟『言不由衷』，徒在表面上致種種阿諛奉承之詞，則又未免近於虛僞，且於良心，亦復難過；若竟默不一言，則又如骨鯁在喉，不吐終覺不快！無已，吾人祇得一本至誠，就中日邦交之前途，略抒所見，以爲有田大使告，以祝兩國邦交之久永！

吾人以爲兩國關係，在外交上既互派有使節，則一切有關兩國外交上之事，宜自應循外交上之途徑，由兩國外交官吏負責交涉，方爲合法；若一面派外交使節於其駐在國，一面又任非外交人員，如武人等作外交當局所應作之事，則非僅使對方無所適從，且又置其本國外交當局於何地!?如以爲武人較外交官吏善於辦理外交，則率性竟任武人爲之可也，又何必派許多外交官吏於其駐在國？更何必設一外交機關於其本國!?過去日本對華外交，往往採用二元外交政策，一方面有使領之外交，他方面又有武官之外交，而在某種場合，使領對其駐在國所發出之外交諾言，所締結之外交條件，往往因日本在華武官之鐵騎一躍，佩刀一揮，而根本取消，而完全無效，此種超越外交常軌之舉動，于中國固須蒙莫大之損失，而于日本本國亦未必有若何利益!?今有田大使，既來華履新矣，則此後唯一任務，自宜首先嚴格執行其大使之職權，將一切對華交涉，完全統一於大使署職權之下，不可稍任大權旁落；蓋大權一旁落，則非僅於其大使之尊嚴有損，即於日本國家之尊嚴亦有損！至執行大使職權之初步工作，吾人以爲莫急於首先澈底肅清日本在華武人片段割裂之外交手段，而將其一一納之於外交常軌，方可使兩國邦交，日臻親善，方可使東亞和平，愈有保障，此吾人所希望於有田大使者一！

其次，兩國相交，與人與人交，人與人交，必須彼此相見以誠，相守以信，休戚相關，憂患與共，方可使交誼日趨敦睦，若竟爾虞我詐，陽親陰忌，甚或以『強奸式』之手段，而求雙方交誼之敦睦，則非僅離交誼敦睦之途愈遠，且足使雙方感情，日趨惡劣，而因感情日趨惡劣之演變，乃至互相殘殺，亦未可知，國亦猶是也，使兩國果有意於邦交之敦睦，則雙方宜首先去其詐僞之言行，強暴之手段，凡事本開誠布公之態度，平等互惠之精神，和平協商，縝密研討，方可收敦睦邦交之實效！非然者，若一方挾其國勢之強盛，假外交上之手段，以欺陵其鄰國，而不肯稍示眞誠；則其另一方雖欲本其忠恕之立國精神，處處退讓，事事迴避，亦終難使兩國邦交趨於敦睦，中日兩國，既爲同文同種之國，而又在地理上成輔車相依之勢，今後如欲言眞正之親善提攜，則宜首先本上述之原則，將過去外交上之陰霾，一掃而空之，彼此以互助互信互敬互諒之精神，處理兩國之事端，調整兩國之交涉，方可收親善提攜之實效，此吾人所希望于有田大使者二。

總之，過去中日邦交，有失和睦，已爲不可否認之事實，今後如何使中日邦交，得日趨親善，如何使東亞和平，得日有保障，則新來華就任之有田大使，實與有責焉！

有田今呈遞國書
許使明東渡履新

【本報南京五日電】日大使夫婦今晨乘安宅號艦抵京，我政府代表劉迺藩等亦蒞碼頭歡迎，據有田表示定六日赴國府呈遞國書，對華外交亦將與蔣院長張外長具體交涉後，期其趨於常軌云。

【中央社南京五日電】日大使有田，偕使館參贊崛內，陸軍武官磯谷，海軍武官佐藤，秘書近藤等，五日上午十一時三刻，乘安宅艦抵京，駐京日使館館員及先期由滬到京之日使館官員若杉，有野，須磨，松村，田中，朝海五百木雨宮湊等廿餘人，先後到下關大阪碼頭迎接，我國府典禮局科長劉迺藩外部交際科長林桐實，亦於該使到達時，到輪埠歡迎，該輪抵京時，我停泊下關江面之民權艦，鳴禮砲示敬，該艦亦還砲答禮，即停泊江中，十二時半有田偕隨來人員由前往迎接之日使館員若杉須磨等陪同乘小艦駛至碼頭登岸，與劉林兩科長握手寒暄，步出碼頭，乘汽車赴日使館休息，據日使館有野秘書談，有田大使定五日下午四時拜訪張外長，六日率館員呈遞國書，至謁蔣院長期尚未接洽，在京約留一週左右，處理館內各事，至對中日外交現尚無與各方交換意見之準備。

日駐華大使有田近影

我駐日大使許世英近影

【中央社南京五日電】日大使有田，五日下午四時，偕參事若杉崛內秘書須磨有野到外部訪張羣，由林桐實引見，互作通常問候，有田即辭出，定六日上午十一時率館員到國府覲遞國書，據有田五日向日記者表示，日對華外交原則，雖經外務省等機關決定，惟如何進行，則須俟與各方交換意見後再定，但總期使中日外交關係趨于常軌。

【本報上海五日電】許世英微（五日）晨七時由京抵滬，魚（六日）晚十時登淺間丸東渡履新。

【本報上海五日電】吳市長微（五日）晚宴許氏餞行。

【中央社上海五日電】許世英五日晨到滬，準七日赴日，吉田延友會及吳市長於五日六日先後餞許歡送。

【中央社南京五日電】朱慶瀾定六日晨赴滬，接洽募集賑款及決定福果券發行事宜，俟歡送許世英啓程後返京，擬赴陝料理災童院，並赴津視察振務。

【中央社上海五日電】五日晚黃杜永安堂在華安八樓地方法院長駱通在私宅，杜月笙張嘯林等在國際飯店，先後設宴爲許世英餞行。

日派松室爲駐屯軍部部附
兼駐華特務機關長
土肥原昇級深爲兩軍部妒嫉
殷逆聘日顧問多人分駐長城

【本報天津五日電】日決派松室孝良少將爲華北駐屯軍部部附，并在平設特務機關，由松兼任機關長。

【本報天津五日電】日强化駐華軍隊，須延至六月始能實行，原因係待杉山次長來華後，方能决定，聞將來駐屯軍等部組織決擴大，除司令官爲中將外，并派少將二員，大佐二員爲幕僚。

【本報天津五日電】土肥原今晤韓畢，晚赴靑島返國，土侵華有功陞中將，頗遭華北駐屯軍及關東軍妒，土尙爲南次郎不滿，今回國後，倘再來工作，將再大施陰謀天才。

【本報濟南五日電】今晨土肥原抵濟晤韓復榘辭行，當晚赴靑返國。

【本報濟南五日電】土肥原今午抵濟，中外歡迎者頗不乏人，土下車後，即晤日武官石野重遠大尉，并訪韓談防共問題。

【本報天津五日電】殷逆汝耕擴編保安隊，聘日顧問多人，將分駐長城各口。

【本報天津五日電】殷逆汝耕昨來津，除送土肥原外，并先後訪石友三，王揖唐，日駐屯軍司令多田，總領事川越茂等，晚并假日租界福島館宴多田等。

【本報天津五日電】殷逆汝耕日昨秘密來津送土肥原，對土備極恭維，土臨行時，殷依依惜別，土對殷亦慰勉備至。

【中央社濟南五日電】土肥原五日由津來濟，午晤韓復榘，當晚赴靑，轉東三省回國。

英下院注意港蓄婢制度
願覩此制之廢除

【路透社倫敦四日電】今日下院又復注意于香港蓄婢制度，殖民大臣湯姆士答自由黨懷愛特之問話，謂渠尚未接港督關于香港蓄婢制度委員會蓄婢調查報告書之呈報，渠料數日內可接到港督來文，屆時將以適當方法，將其內容通知下院，渠近已在下院聲明，下院關于蓄婢制之問話，不獨受政府甚重大注意，渠且覺全體人民，皆願觀此制之廢除，渠信此制必廢除于英旗之下云，湯姆士又稱，渠尚未睹香港委員會之報告書，但已囑將報告書要點，趕緊呈部云。

松井離閩
今飛滬轉京

【中央社福州五日電】松井石根五日赴省府辭行，六日飛滬轉京。

【本報福州五日電】松井大將，昨日對記者談，此次來華，係宣傳大亞細亞主義，亞洲之事，應由亞洲之人迅速解決，歐美國家，不能干涉，東北事件，乃日本爲防赤俄侵入滿洲赤化亞洲，不得不出斷然手段，與大亞細亞主義異曲同工。

【本報福州五日電】日松井抵閩因後，曾於四日晨視察東瀛學校，并赴日本民會講演大亞細亞主義，午後訪薩鎭冰，晚晤陳儀，李擇一等，六日即起程赴滬。

【中央社福州五日電】松井石根五日與日僑領袖林熊祥等商組大亞細亞分會，六日飛滬。

王寵惠
已過新加坡

【中央社上海五日電】新加坡五日美聯電，最近辭去海牙國際法庭法官職之王寵惠氏，今日路過此間返國。

日武官遊洛陽
昨日西上赴陝

【中央社洛陽五日電】日武官中丸平一郎浜一衛田島守雄安村對一等四人，今晨抵洛，即遊龍門，定今夜西上赴陝。

秦德純等宴到平縣長
二批眞日報到

【中央社北平五日電】秦德純，蕭振瀛，戈定遠，楊兆庚，張吉墉，張允榮等，五日午在市府歡宴冀察首批蒞訓縣長。

【本報北平五日電】冀察首批受訓縣長，今開始回任，將努力防共工作，二批眞（十一日）報到。

細萱抵汕
傳與角田案有關
平田昇乘艦到滬

【本報香港五日電】日武官平田秀雄大尉尾川，偕（二十八）日由憲兵護送乘汽車經惠陽海陸豐赴汕考察，支（四日）下午到，細萱支晚乘夕張艦抵汕，聞與角田案有關，定今日下午乘原艦返馬公港。

【本報上海五日電】日皇侍從武官平田昇少將，在港粵視察各艦，任務已畢，昨乘一夕張艦一號抵滬，歡迎者除日領館人員外，尚有日僑多人。

石河刦車案
主犯已被獲

【中央社天津五日電】檢關訊：去歲北寗行車，在石河被刦案，主犯劉永更等三人，已在昌黎被獲，三日解檢公安局訊辦云。

晉剿匪大捷
閻派員謁宋哲元
商協力防共辦法

【路透社北平五日電】今日據華人方面消息，晉省軍與匪共三千人，在距汾縣十哩處大戰，大部勝利匪共已向西竄，省軍緊追於後，小股匪共化裝平民，潛入汾縣界者，現正由當局搜捕，聞綏遠已派軍入晉，援助剿匪，晉軍經此勝利，汾縣外國教士，可保無虞。

【本報北平五日電】晉軍連日在汾縣大敗殘匪，并捕大批便衣匪，現闖西竄，綏軍入晉闖剿，汾教士可無慮。

【本報北平五日電】閻錫山派綏署參議閻應塋，支（四日）到平謁宋哲元，商協力防共，宋是否將派軍入晉，正考慮中，宋因冀察與晉接壤，已與友軍萬福麟馮占海等商佈防辦法，并召兩省保安處長來平指示機宜。

【中央社太原五日電】收復三泉鎭後，我軍仍乘勝向西追剿，已勢如破竹，大麥郊幷九峪等要地，五日即可克復，我中陽方面部隊，已將暖泉一帶之匪肅淸，現正向南搜剿，中央派來晉視察匪情專員侯成等，五日謁閻錫山，定六日赴晉西視察，晉綏軍全體將士，發告共軍官兵書，勸速覺悟來歸。

【中央社西安五日電】陝南甯羌積匪王三春股，近因我軍痛剿，王匪徹底覺悟，誠懇表示投誠，已經漢中行政專員張篤倫，派員往收撫，並已調王至黎坪聽候點驗，陝南社會從此獲安，又陝南各縣共匪，每日均有數十人自首。

【中央社北平五日電】此間當局以共匪竄晉，五日晨宋哲元召蕭振瀛，秦德純，張允榮等商防範辦法，聞決定除飭令各軍在省境各重要地點，注意佈防外，並對各縣保衛團，加以充實，同時決依照蔣委員長三分軍事，七分政治之辦法進行，絕不令共匪侵入冀境。

【中央社保定五日電】共匪竄晉後，冀當局對冀西防務，已由各部切實連絡，加緊防備。

【本報北平五日電】晉剿匪正緊，王靖國，傅作義等部，連日奉調過平轉晉，此間對晉剿匪軍事甚注意，將調隊增防冀晉邊界。

【本報北平五日電】晉西戰事頗得手，而井坪及附近各縣富戶，則紛遷居平津，足見庸人自擾。

朱徐匪勢日削
懋功已收復

【中央社成都五日電】頃聞懋功縣城已經我軍收復，匪在懋功綏靖屯間之崆峒山樑子，復被我軍夾擊，匪傷亡極衆，投誠者亦多，餘匪已竄至岬地，現川西殘匪已至日暮途窮，據吳令偉五日語記者，朱徐殘匪，全部僅二三萬人左右，經我軍長驅痛剿，逼處川邊，匪已無自動可能，其企圖，悉以我軍之推進情形而定，我再尾追痛擊，即可將其全部消滅。

【中央社貴陽五日電】軍息，蕭賀殘匪，向咸寗水城間南竄，有入滇模樣。

陳濟棠定月內
召剿匪會議

【中央社香港五日電】省訊，陳濟棠擬月內召開剿匪會議，李漢魂，鄧龍光，已先後抵省備詢。

【本報廣州五日電】粵陳濟棠派黃任寰師，進駐岑市大浦，協助張發奎剿閩西殘匪。

英大使賈德幹
昨出席立院講演
題爲英外交機關組織變遷
講時雜以詼諧聽衆極動容

【中央社南京五日電】英大使五日曾在立法院演講，首將英外交機關組織變遷，作一系統敍述，並雜以詼諧故事，聽衆極感興趣，如謂昔日外交官資格，竟以能否吟詩爲一非正式條件，一九零八年之外部裝電話機甚少，更因當時女士不愛批閱打字機寫成之文書，致部中竟無打字機之設備等，繼述英外部部務發展之原因，（一）外交機關自身事務增繁，（二）歐戰後國際間關係綜雜，（三）國聯成立，（四）英殖民地發展，次對於外界對英國外交官之批評，有所辯正，末述外部組織，謂設部長一人，政次一，常次一，助理常次一，襄理常次四，下設總登記處及登記處，並設國聯事務顧問一人。

【中央社南京五日電】英大使賈德幹，五日晨偕秘書二人出席立法院外委會講演會，講英外交機關之組織，參加講演會者有孫科，傅秉常，吳經熊等卅餘人，首由傅致詞介紹，繼請賈開始講演，立委吳晉麟任翻譯，歷二時許始畢，最後復經程中行羅運炎等關於英外交政務之質詢始散會，旋到陵園新村應孫科午宴，敍談極歡。

石敬亭公畢北返
所商冀察各事結果圓滿
過濟時將訪韓復榘晤談

【中央社南京五日電】石敬亭連日在京分謁軍政當局，所商冀察各事，結果圓滿，石以任務已畢，定七日返平覆命，聞過濟時，將訪魯主席韓復榘，晤談一切。

程天放發起
中德學會

【哈瓦斯社柏林五日電】中國新任大使程天放，頃發起設立中德學會，藉以促進中德文化關係。

中央昨開常會
通過合作委會規程
追加民會會場建費

【中央社南京五日電】中央五日晨九時開第七常會，到蔣中正，葉楚傖，馮玉祥，丁惟汾等十四人，蔣副主席主席，決議案如下：（一）通過合作事業指導委員會組織規程，（二）通過文化事業計劃委員會組織條例，（三）核准追加國民大會臨時會場建築經費三十六萬五千四百五十八元，（四）下星期一中央紀念週，推吳委員敬恒出席報告，（五）三月十二日總理逝世紀念推戴委員傳賢出席報告。

陝南鎭巴等地
春荒嚴重
樹皮剝食殆盡

【中央社西安五日電】陝南鎭巴地處川邊叢山中，地瘠民貧，去冬已饑荒嚴重，入春尤甚，近全縣人口已餓死大半，地方正呼籲賑濟，餓殍爭食死屍，全縣樹皮剝食死盡，今已無人春耕，前途危殆。

蓉督辦署
在渝設行營

【本報成都五日電】督辦署在渝設行營，參謀袁彬代行，張六師任參謀處長，景玉泉任副官處長。

日阻華人出關
春耕後解禁

【本報北平五日電】日阻華人出關事，交涉無結果，須春耕後始解禁，日預定七年移五萬鮮農于東北。

【本報北平五日電】日阻華人出關交涉仍無結果。

大沽口被困各輪
已相繼出險
老鐵履冰層尙厚
天行輪救出多輪

【中央社天津五日電】進抵大沽之六輪，由破冰船援濟煤水後，除中和昌安因機件損壞，須拖帶開動外，五日午廬州輪已入塘台，澤生輪增利輪開抵塘沽，海明燈船五日晚已由海關安裝原址，目下大沽口內外情形已大致恢復原狀，只南北兩港，尙困有輪船四五艘，因冰層尙堅，無法活動。

【中央社天津五日電】大沽冰結情形轉好，日輪朝熊丸日本丸日榮丸等五日均開抵塘沽，順天輪亦出口赴滬，長城丸開大連，途中電津海關港務所稱，行至老鐵履地方，尙有未曾融解之堅厚冰層，面積約七十海哩，請各輪注意。

【中央社天津五日電】大沽口外四十海里大山河地方，被吹出口之七輪，五日已脫險長城丸開大連，大海明燈船及昌安增利澤山廬山中和六輪，已由天行碎冰輪等拖回大沽即可入港。

【本報天津五日電】大沽口外仍有七輪，擬冰輪今晨五時駛赴三岔河口，繼續施救，乘輪者除航業公司經理王更三，滬航業代表顧宗瑞外并有南開學生前往視察冰情。

華北合作事業發達
冀察成立合作社二千餘處
貸出款額約爲百五十餘萬

【中央社北平五日電】華北農業合作事業委員會，五日召開全體大會，出席張伯苓，蔣夢麟，秦德純，夏淸貽等，當推定張爲主席委員，夏爲辦事處主任，據夏談該會擬係辦理戰區各縣事宜，現適應需要，對非戰區工作，決予擴充，冀察已有合作社二千餘處，貸出款額爲百五十餘萬。

復興公債五千萬
財部撥存中行
以爲平準債市基金

【中央社上海五日電】財政部爲遵照復興公債條例規定，及適應市面需要，先行撥發復興公債票面五千萬元，交存中央銀行，以爲平準債市基金，四日特塡就預約券紙，函送中央銀行妥爲保存，一俟債票印就，再由庫照付。

財孔病愈
宋子良劉航琛等
昨晉謁有所報告

【中央社南京五日電】財政部長孔祥熙感冒已愈，連日接見許世英等，並定六日晨十時主持全國農民銀行董事會。

【又電】宋子良五日晨由滬抵京，謁財長孔祥熙，報告籌設不動產抵押放款銀行經過，定即晚返滬，周作民五日亦抵京謁孔，有所報告。

【又電】川財廳長劉航琛，四日由滬來京，謁財政部長孔祥熙，對川省財政有所請示，日內即返川。

【中央社長沙五日電】省府規定念五年度預算總額，以一千五百二十四萬元爲限，刻令各廳處限三月中彙造呈核。

工商貸款
滬信用借款有弊
浙擬定辦法七項

【中央社上海五日電】滬工商業貸款會，續開二十四次常會，通過信用小借款三萬七千九百五十七元，惟因申請人仍多虛報資本，議決以後如有此類事件，一概不再調查，逕予拒絕。

【中央社南京五日電】黃紹竑前電財政部以據杭商會，擬定救濟工商放款辦法七項，請轉令中央中國交通三行放款二百萬元，以特設之委員會以資救濟，現悉財政部因工商放款，須以提供相當抵押品爲原則，如借款者能提供確實抵押品，自可逕向各銀行押款，無須由財政部轉行中央案辦理，至以地產廠屋提供抵押，核與三行章程規定不合，該部現正籌設不動產抵押放款銀行，不久即可成立，當飭財政部地方金融情形，設分支行處辦理放款，業已咨復查照，又湘省府亦咨請該部在湘設信託局，實行不動產抵押借款，該部亦已咨照上項情形咨復。

灌雲獄囚暴動
被軍警格斃八人
越獄逃出二百餘

【本報徐州五日電】灌雲縣監獄囚犯於一日暴動越獄，除被軍警格斃八名外，逃出二百十六名，典獄長吳乃斌被縣府看管。

吳鼎昌赴津

【中央社北平五日電】吳鼎昌五日午訪宋哲元晤談一切，下午五時十分赴津，宋哲元，秦德純，蕭振瀛均到站歡送，吳在津稍留即返京。

【中央社天津五日電】吳鼎昌五日晚由平抵津，即將南旋。

張嘉璈來漢
昨日抵九江搭輪西上
李仙根由粵赴湘迎張

【中央社南京五日電】張嘉璈偕羅文幹五日午赴省府歡宴後，張偕南潯路局長羅致遠湘黔鉄路工程籌備主任侯家源，由此乘專車赴潯，搭輪往漢，張談此次觀察浙贛路印象甚佳，惟待改進處甚多，杭州至玉山將改爲重軌，余在潯視察平漢路局後，即赴湘視察粵漢路，該路決於四期內完成云。

【中央社香港五日電】省訊：李仙根定六日晨乘車赴湘，候迎張嘉璈。

【中央社南昌五日電】南潯路局因旅客多乘三等車，及奉鐵部令准頭等車票減爲三分之二，二等車票價減爲四分之三，現正從事籌備印刷新客票，等事不日實行。

【中央社南昌五日電】浙贛路南萍段各段工務，分別招標，其第二段由小江口至樟樹招標宗竣，十六日正式興工。

【中央社南京五日電】羅文幹蕭純錦五日午赴崇仁參觀農村建設，日內返省，羅即赴湘轉粵。

川籌辦
訓練財務人員
各縣征收局長
暫由縣長兼代

【本報成都五日電】省府籌辦財務人員訓練所，調訓二十五縣徵收局長，並限十七日在渝報到，昨日令發遺缺暫由縣長兼代。

【中央社杭州五日電】杭錢業準備庫五日成立。

張自忠
出巡蔚縣縣政

【中央社張家口五日電】張自忠昨晨出巡蔚縣宣化視察縣政，並檢閱駐軍部隊，今日午後五時返張。

章嘉月中入蒙

【中央社北平五日電】章嘉以內蒙情形複雜，決于月中由五台山啓錫入蒙，宣揚中央德意，俾各旂意見一致，以固邊圉。

禁煙總會
派查苗特派員
檢舉工作另派專員

【中央社南京五日電】禁煙總會，近決派蘇滬黔滇靑甯冀魯察綏平津等十二省市查禁煙苗特派員，俟人選呈蔣總監核准後，即出發工作，至檢舉煙民，則另派專員辦理。

端納謁王世杰

【中央社南京五日電】端納教授五日晨謁王世杰劉瑞恆下午參觀衛教機關，定六日參觀學校衛生後，當晚乘車赴平。

綏市墾辦事處
實行化兵爲農
建立新村

【中央社歸化五日電】綏區屯墾辦事處建立新村逐漸完成，三年內即停止發餉，實行化兵爲農，該處近特發行一元及一角支付券兩種，在墾區行使活動新村金融，並在包頭五原設準備現金實物兩庫。

市政改進委會
津將成立

【中央社天津五日電】津市府組織市政改進委員會以所屬各機關長官爲委員，市長蕭振瀛爲委員長，共謀市政之改進，即將成立。

各地春寒
麥秧凍枯
農村損失甚重

【中央社杭州五日電】此間寒度仍未減，浙省大小麥秧多凍枯，今年麥熟將歉收。

【中央社西安五日電】隴東一帶地高氣寒，今春奇冷，致麥苗多凍萎不堪，農村損失奇重。

時人行蹤

蔣鼎文【上海電】蔣鼎文在京謁蔣委員長公畢，五日晨抵滬，候輪返閩。

陳布雷【南京電】陳布雷五日晨赴行政院，訪翁文灝，商談要公，歷一小時辭出。

陳肇英【福州電】陳肇英五日午飛抵省，下午晤陳儀，定六日晨召集設計委員會議。

衛立煌【合肥電】衛立煌四日抵此間，各界開會歡迎，定七日赴六安。

丁超五【上海電】蘇監察使丁超五，四日由鎭到滬，五日晨赴寶山巡察該縣黨政各機關並海塘，午返滬巡察上海縣各機關，定六日赴川沙奉賢等縣繼續巡察。

郭秉文【上海電】國際貿易局長郭秉文，定本月中旬赴美，並轉歐陸考察我國對外貿易情形，約三四個月返國。

陳誠【杭州電】陳誠四日晚離杭赴贛。

日暴力政變告一段落
廣田弘毅奉命組閣
宣示政綱五項決以嚴肅處事
探求肇事原因斷絕將來禍根
整肅國民精神以達謙虛爲懷

【中央社上海五日電】據東京電訊，日皇五日下午二時卅五分（上海時間），以組閣大命降於外相廣田弘毅。

【同盟社東京五日電】西園寺公，下午三時十五分晉宮。

【同盟社東京五日電】下午三時三十五分，日皇命廣田外相組閣。

日新首相廣田近影

【同盟社東京五日電】拜受組閣大命之廣田外相，五日下午四時三十五分，入三年町之外相官邸，着手組閣。

【同盟社東京五日電】廣田拜受大命、退出宮中後，談話如下：頃奉大命組閣，決定即將着手預備網羅人材，共匡難局，希望一同協力。

首相履歷

廣田新首相，福岡縣人，明治三十八年，卒業東大法部，考取外交官試驗，三十九年任駐清國使館書記官參事官，其後歷任外務省情報局長，歐美局長，駐荷公使等職，昭和四年之海牙對德賠償問題，曾任日本代表出席活動，昭和五年，昇任駐俄大使，擔當日俄間之難局，昭和八年九月，入齋藤內閣，任外務大臣，九年岡田內閣成立後，繼任外務大臣，處理對華對俄國聯以及對軍縮會議等等難局，以迄於今，年五十有九，爲人穩健中正，家有夫人靜子及二男二女。

新閣陣容

【同盟社東京五日電】廣田新閣已決定吉田茂（前駐意大使）任外相，寺內壽一大將（軍事參議官）任陸相，永野修身大將（軍縮會議全權代表）任海相，馬場英一（勸業銀行總裁）任藏相，法相由小原直蟬聯，新內閣書記官長，以入江拓務次官爲最有力，貴族院議員藤沼壓平，決定爲廣田內閣之內閣書記官長。

【同盟社東京五日電】廣田當銓衡閣員時，所表明之政綱政策，大致爲（一）此次不祥事件，予國民以大衝動，新閣負收拾時局重任，須以嚴肅與斷然之決心處事，（二）探求肇事原因，斷絕將來禍根，亦爲必要，因此對政治經濟社會諸方面，不得不大加刷新，但取漸進主義 不事激烈改革，（三）國民思潮最近有過於放肆之傾向，爲求國家圓滿發達，故須努力整肅國民精神，以達謙虛爲懷之境，（四）期待實行肅軍，（五）採取和平外交方針，努力於國際協調。

【同盟社東京五日電】廣田擬以新閣五席分配於各政黨 政友會，民政黨各二席，昭和會一席，已將此意與各黨開始交涉，並定六日晨分訪鈴木町田兩總裁，求其援助。

【同盟社東京五日電】軍事參議官五日下午開會，林銑十郎，眞崎甚三郎，兩大將決定告退。

預料外交政策將受溫和影響

【路透社東京五日電】廣田之被任爲首相，雖出人意外，但一般人頗歡迎之，蓋以其表示政府有欲終止日本孤立地位之意也，預料外交政策，將大有變更，蓋廣田向來主張對俄與對華之談判政策，而新外相吉田茂，乃牧野伯爵之婿，可見牧野之溫和主張，將有影響及於外交政策也，新陸相寺內伯爵，與任何陸軍派無涉，且反對陸軍干政，故陸軍在政府政策上之壓力，或將大減，新海相永野 將否主張大海軍政策，現尚無從推測，惟英美擴大海軍之程序，或將使其不得不有此主張也。

推薦廣田經緯調整國際關係

【同盟社東京五日電】西園寺公，奉薦廣田外相爲後任首相之經緯如下：此次政變，完全由於非常原因，如行急激之改革，反使各方面，蒙受重大影響，自須選任穩健中之中正人物，且須人格高尚，識見深遠，對政策之實行，擁有充分力量，鑑於目下之國際事情，適當未曾有之難局，苟內閣總理，委諸廣田擔當，或可調整國際關係，確保東亞和平，樹立自主外交，克服非常時局，此園公奉薦廣田之理由也，至廣田與軍部之關係如何，當因後任海陸兩相究爲何人而定，諒軍部當局，當對廣田內閣，表示支持態度，一般之期待新內閣者，總望收羅各方面之人材，組織眞正之舉國一致內閣，俾得實行政策云。

推測園公方針希望澈底肅軍

【同盟社東京五日電】西園寺公對後任內閣首班之推薦方針，自此次推薦近衛公之經過觀之，似解釋担當非常時代後任內閣之使命如下：

（一）肅軍之澈底，此次事件，實昭和聖代之一大不祥事，致使皇軍歷史上遺留一大汚點，欲使此種不祥事件，不再發生，首須肅軍之澈底。

（二）全般政治之革新，此次事件之發生，殊深遺憾之至，當此時也，自應慎重檢討其原因動機，努力實行全般政治之革新。

（三）外交關係之調整，鑑於目下之國際情勢，不勝憂慮之至，日本爲確立東洋和平之盟主，應立於自主外交之見地，調整對中，英，美，俄等國之關係。

（四）實現眞正之舉國一致內閣，鑑於齋藤岡田兩內閣，名爲舉國一致，而無舉國一致之實，每於政策之實行，恆發生齟齬，故爲實行政治之革新及政策之強化起見，自非眞正精神結合上之舉國一致內閣不可。

財界希望新閣採取漸進政策

【同盟社東京五日電】財界方面，咸鑑於大命降下於廣田外相，頗生意外之感，惟以新內相業經決定，漸呈安睹之色，所望於新內相者，當組閣之際，網羅少壯有爲之人物，俾使目下之混迷空氣，得以打開，據財界及金融界之一般見解，均以新政府殆難踏襲高橋財政政策之全部 其間當有若干之修改，惟將高橋財政急轉直下，則使一般財界，大受刺戟，不如其等採取漸進政策之爲愈，例如公債漸減方針，自須保守其精神，再對一般之增稅問題，財界亦有相當之覺悟，希與新內相協於此等問題，講求果斷之處置，俾得轉禍爲福云。

西園推薦近衛意欲打破慣例

【同盟社東京五日電】茲因近衛公推辭大命，西園寺公愈覺責任重大，此次事變之際，園公並未聽取重臣之意見，僅以個人之考慮，推薦近衛公充任後任內閣之首班，原因每當政變之時，恒征求重臣意見，或召集重臣會議後 決定，此政權之隔宿，以致引起多少非難，造成批評重臣之素因，是以園公此次全以個人之責任，奉答回答也，且園公之主張，係於將來無元老後之政變時，規定由內大臣，侍從長，樞密院議長三人，共負輔弼之責，俾得奉答下問之原則云。

近衛謝絕組閣日債在英驟跌

【路透社倫敦五日電】日政府之組織尚未完成，故英人未便輕發評論，近衛謝絕組閣後，日本債券在此驟跌，今廣田組織頗爲人所歡迎，而吉田茂之長外交，亦爲人所樂聞，蓋吉田曾爲倫敦日使署之一等秘書也，上述兩任命，可見日本外交政策，尤其是對俄政策，切實未變。

園公近衛會談意見未臻一致

【同盟社東京五日電】據聞西園寺公，四日上午十時，招近衛公至宮內省，謂當此之時，希望努力費神，應允後任首相，近衛公當即明確辭退，謂余身體不適，且無担當此重大時局之能力，園公復謂今日固爲非常時期，君體或亦不大健康，尚祈善自珍攝，應允勉任，但近衛始終不肯容納園公之意見，其後關於時局之認識問題，懇談約二小時之久，仍未見意思之一致，而園公認衛之目標，全注意於無偏無倚之人物一點，結局決心推薦近衛公，於下午二時許，晉宮，如此奉答，於是近衛奉召入宮，拜受組閣之大命，近衛乃乞稍事猶豫而退下，但仍無應諾之意見，遂再會園公，告以堅決主張，要求園公諒解後，更進謁陛下，拜辭大命云。

近衛發表談話實對園公不起

【同盟社東京五日電】四日拜辭大命之近衛公，五日上午十時會見新聞記者，敍述目下心境如下，「余昨日拜辭大命，實對園公不起，原以健康不佳，難勝重任，當此之時，應有實力之人物，方可濟事，所謂實力人物，並非身體長大，各方和適之人物，即須能居於內閣中心，自由活動之人物之謂，世間對余之所以尙無惡感者，原因余從來未做何事也，苟今日而立於負責地位，明日亦難如是之圓滿，余雖已拜辭大命，諒不致因此而召重臣會議，如湯淺宮相等人，乃總理之候補者，平沼之出馬，因有種種困難情形，宇垣之出任，亦無不可之處，此時園公亦感有相當改革之必要矣，至云大命復將降下於余，則以爲未必然」云。

京畿警廳讚許電話局女職員

【路透社東京五日電】二二六事變中，電話總局，爲叛兵佔據時，接電話女職員三十人，仍服務不輟，現爲京畿警廳所稱崇 先有值班之女職員十二人，於二月二十六日晨事變之發作時，即報告局中高級人員，謂局所已被佔，彼等於夜間爲士兵服務，至次日下午六時，始由其他女職員十八人代之，該班服務至二十七日晨，總局暫移至叛兵所守區域外之某署始已。

史大林接見美聯社社長
發表蒙僞糾紛意見
形勢雖稍和緩隨時可以嚴重
日如進攻外蒙俄必出而援助
日視史氏言論不過虛張恫嚇

【國民社莫斯科四日電】蘇俄共產黨秘書長史大林，今日於克蘭林宮中之辦事室中，接見美聯社社長霍華特氏，以蘇俄新任駐美大使沃門斯基爲通譯，對於最近外蒙與日僞軍之邊界糾紛，有極重要之意見發表，按史大林於一九三四年七月二十三對威爾斯曾作關於蘇俄國策之談話後，至今尙未與第三人談及蘇俄之國策問題，故由美聯社將其談話內容，傳播全世界，史大林談話之態度，據霍華特報告，不僅異常謙遜和氣 抑且十分懇切誠摯，絕無誇大滅裂，自以一萬七千萬人之獨裁者自居之，亦不若狂妄粗鄙盛氣凌人自以爲是之軍人氣概，總之，史氏絕能傾聽他人之辭說而容忍之，彼且自認今日之彼，已非唯以宣傳爲能事之宣傳家，此種態度，實屬出人意料，前數星期，外蒙邊疆糾紛，大形嚴重，其時各國在俄之軍事家，皆謂日本之意，在堵絕外蒙與中國之聯絡，俾一旦發生戰爭之時，中俄不能互助，再則日本不難切斷西比利亞之交通，現形勢雖稍見緩和，但隨時可以嚴重，故霍華特因此卽向史大林提出一問題，即假使日本向外蒙作軍事行動，蘇俄究將採取何種態度，史氏立即作答曰，「若日本敢於進攻外蒙共和國而破壞其獨立時，則我人必出而援助之，蘇俄外交副委員長加來謨那可夫氏，最近曾將此意明白告知日本駐俄大使，並請其注意蘇俄對於外蒙之友誼關係，自一九二一年來，絲毫未曾改變，故必要時我人必將如一九二一年時之援助外蒙也」（按此時日本曾支持白俄佔領外蒙）霍華特又詢史大林曰「然則依足下觀察，日本果將出而攫取庫倫乎，」史氏即毫不遲疑而答曰，「當然」，然而最近日本於此區域有無蘇俄認爲侵略之行動乎，史氏答謂，「日本於目下似乎尙在集中兵力於外蒙邊疆，故就目前言，尙無創造邊境糾紛之新冀圖」，霍氏又詢以「蘇俄何以認德波二國有合作侵俄之計劃蓋波蘭曾再三表示不許他國假道侵略第三國之意思，是明示德國不能向俄侵略也，何以蘇俄當常謂德國將侵俄耶」史氏答曰，「歷史曾昭示我人，若一國果欲與他國戰爭，則境壤雖不相接，亦無不可，以余觀之，蘇俄果向何方侵略，雖難斷言，但彼果欲侵略他人 則彼不難獲得願意假道之國家」霍氏又問曰，「今日世界各國莫不紛紛推測大戰之來臨，君意以爲大戰假使不免，則果將何時爆發乎，」史氏答曰，「此事殊難預言，或許突然爆發亦未可知，蓋近頃之戰爭要發即發，固無須採取宣戰之方式也，但以余觀之，愛好和平之國家，地位已較往時進步，一則已有可以運用之工具如國聯者存在，二則更有強有力之反戰輿論爲後盾，三則愛好窮兵黷武者，背後並無有力之支持，故大戰能否掀起，亦未易言，」霍氏至此因問曰，「假使大戰不免，君意將先於何處爆發，」史氏曰，「依予觀察，今之危險區域，計有二個，（一）爲遠東，主動者爲日本，（二）爲歐洲，主動者爲德國，余作此言，非憑空杜撰，蓋得自日本軍人平日之言辭耳，唯此二區域，究竟何者更爲危險 此亦甚難斷言者，但就目前言，則遠東之危機，似乎較甚於歐洲，唯遠東戰爭一爆發，則歐洲不難立即受其波及耳」。—霍華特更叩以戰爭所以難免之原因，史氏曰「資本主義耳，君當憶上次大戰之原因乎，上次大戰之原因，即什列强欲圖重行分割世界也，至於今日，此種情勢，重現於吾人之眼簾，某某數國因自覺所得之土地與市場，未能如願以償，故欲……總之，資本主義達於帝國主義之階段，勢必以武力爲解決國際糾紛之唯一合法手段也」。霍氏至此，因叩以資本國家對於蘇俄之主義，應爲之恐怖，史氏立即答曰，「無須恐怖，蓋蘇俄並不欲以武力改變此世界也，蘇俄人民，雖頗欣外國有如是之革命，但革與不革，此乃外國本身之事，余意僅有思想，固不能影響事實也，霍氏因謂，「若然，是否蘇俄已放棄其世界革命之計劃乎」，史氏答曰，「蘇俄根本無此計劃，」霍氏曰，「但世界之觀感，頗與君異耳」史氏曰，「此乃世界之誤解，我當馬克斯主義者，深信革命可在他國發生，但其時機，則須由當事國革命家之認識與自動，認革命爲某某國之輸出品，此乃無意識之謬見，除非其自國有革命之需要 決無革命之可能，實屬無稽之談」，霍氏又叩以「蘇俄對於各國之革命分子，既不負責，則何以於美國承認蘇俄之時，允許於美不作危及美國國體之行動，」史氏以爲蘇俄對於此種諾言，並未背約，至於保護各國在俄之共黨 此與美國保護僑美作反俄行動之白俄無異，且美之共產黨，在美亦參預選舉行動，其在美言論之激烈，實遠過於在俄，所言，故美國共產黨之活動，決不能由俄負責也」，最後史氏聲稱，「蘇俄之共產主義雖尙未完成，但社會制度，則已完全社會化，私產制度，已完全打破，勞工亦能因其所需以受值，此與建築於私產制度上之法西斯主義完全不同者也」。

【本社上海五日電】史大林（一日）接見美聯社社長霍華特，暢談日德野心，謂將攫庫倫攻蘇俄，如日竟冒險攻蒙，俄必助蒙云，日外省認史之言論，不過爲一種虛張恫嚇。

美當局發覺
海軍秘密文件洩漏
爲某國人所購現已離美遠去
英軍艦二艘亦發現被人暗損

【路透社紐約五日電】中央高等審查會，現在此調查據有偷竊海軍秘密文件，售與某外國事，官場擬對某嫌疑犯，控以僞扮海員之罪，並擬拘捕某外國人，因聞其曾購關於美海軍設備，及太平洋會操時操演方略之消息也，惟聞此外人，現已離美而渡過太平洋矣。

【路透社倫敦五日電】英國近又有軍艦二艘，發現暗損事件，聞此二艦，一爲驅艦，一爲潛艇，刻在修理中之軍艦，近來共發生損害六起，其中有四起疑係有人暗損云。

世界殖民地再分割論

矢內原忠雄作　李惕乾譯

原文載二月十三日至十九日日本東京朝日新聞

（一）

歐戰正酣之時，德國社會民主黨的理論指導者考次基氏的論說之中，有所謂「超帝國主義」論的主張；依據這種主張，他以爲帝國主義國家間相互的關係，不必常由戰爭解決。相互之間的戰爭，對資本家階段果屬一種重大負担；各帝國主義者對世界之分割權，自可謀互相的瞭解與協調；它們有採取一超帝國主義」卽資本主義本身便於存在發展的新政策的可能性。因此，也許可謀世界之和平，甚或得以確保世界和平，亦未可知。然而，大戰後的國際關係是否將有超帝國主義之實現，換言之，資本主義列強能否趨於協調？或更釀造帝國主義間的第二次世界大戰？當時，考次基的結論，以爲這個問題是應依戰爭經過及戰後形勢而決定的。

然而，列甯在他的「資本主義最後階段的帝國主義」的著作之中，批評了考次基的超帝國主義論，略述如次：

資本主義之發展，自國內獨占而趨國際的獨占；換言之，資本主義之向國際卡特Kartell發展的傾向 誠爲事實；然而，因此以爲由「超帝國主義」，卽帝國主義國家間相互的協調，便有實現世界和平的可能性；在實際問題中，祇是一種認識不足的主張。世界主要地方經濟發展速度不平均的具體的經濟現象，便是使這種主張不得不成爲無意義的空論的原因。「資本主義之下，利益，勢力範圍，及殖民地等分配之基礎，唯在參加分割者一般實力，如經濟，金融，軍事及其他實力之強弱；此外更無其他。然而，各個參加分割者之間，其實力常有不均等的變動，蓋每一企業，託拉斯trust，產業部門，以及每一國家之均衡的發展，在資本主義之下，實爲不可得。半世紀前 以德國資本主義勢力與當時的英國相較，則德國幾等於零；日俄之勢，正亦相若。由是觀之，誰能想像帝國主義列強的勢力關係，今後十年以至二十年，仍可維持現狀而不變更？此誠絕對無法想像之事！」（列甯著帝國主義論）由此，縱合國際同盟，如何發達，縱合成立資本家的國際同盟，那也無非是壽命極短的東西。「超帝國主義」同盟不問是否以如何的形態可得而結成；總之，它仍不外是戰爭與戰爭之間的喘息而已」—列甯的主張，便是如此。

然則，世界大戰及戰後狀態如何？同盟國方面之敗北，與令德國不能再起的凡爾賽和平條約之締結；因此條約，德國被迫放棄其領土及殖民地，支付巨額賠款，并受軍備等等限制。一面，戰勝國則實行奪殖民之分配，德國所有殖民地及土耳其領土之一部，皆被若干強國所瓜分；更以此種國際關係爲基礎，創設了國際聯盟，以保維持此種基礎之上的世界和平的機關。大戰後十餘年之間，世界上之得以保持和平，要雖不無可認爲國際聯盟的功績之處；然而，列強間經濟，金融，軍事及其他實力關係，在此十數年間，顯然表現了極不均衡的發展。國際聯盟旣漸失其所憑依的國際關係之現實基礎，遂暴露其無力解決國際關係的要求與矛盾而維持世界和平之弱點。

戰敗國賠償義務之減輕與德國之重整軍備，海軍軍縮會議與日本之退出，德國之加入國聯與加入後之卽行脫退，「滿洲事變與日本之退出國聯，意大利之侵略東非與國聯之制裁……當此等國際新形勢展開之時，帝國主義諸國，維持強國相互間的和平起見—所謂帝國間的和平，不外是祂們常道的「世界和平」之實體而已。—自不得不考慮何種的新機構或新方策；新方策之一的殖民地再分割論，於是高唱出來。正如考次基所云：帝國主義國家間的戰爭，在使資本階級負担過重而發生危險之時，各帝國主義者相互之間，對世界之分割權，自可實行諒解協調，因以調資本主義之存在與發展，殖民地再分割論者蓋亦不外此種設想而矣。

—（未完）—

德飛船興登堡號試飛圓滿
月底將與齊伯林號聯合繞飛德國一週

【路透社柏林四日電】德國新造齊柏林飛船興登堡號，今日午後三時二十分，騰起天空，作第一次之試航，後五時二十五分，飛回佛里特里橋沙芬，齊柏林公司某員告路透訪員，試飛成績，極佳，全塢滿意云，聞興登堡號與格萊夫齊柏林號，將于本月底聯合飛行，繞德國一週，或將往遊鄰國，且有赴倫敦之可能，然後興登堡號將往南美，而在五月六日直赴美國之前，將往德國與南美間，作各兩次之航程，按興登堡號爲最大之齊柏林飛船，有前面二層，除船員四十人外，可載客五十人，船上有旅館設備，駕駛者爲蒙曼大尉。

法參院外委會通過
批准法俄公約案
總理首先說明批准條約理由
賴伐爾發有力演說聞者動容

【哈瓦斯社巴黎四日電】法俄互助條約批准案，於上月廿八日由衆院表決通過後，參院現已定本月十二日開始加以討論，本日參院外委會先行審查此案，結果以十九票對四票，又四票棄權，予以可決，前總理賴伐爾亦投贊成票，討論之際，先由薩勞總理說明批准互助條約之各種理由，賴伐爾亦發表意見，將渠在總理兼外長任內簽訂此項條約之理由，予以說明，並竭力主張批准，措詞有力，聞者爲之動容云。

美財部收買加拿大白銀
衆料美國此舉結果將漸退出世界銀市

【路透社華盛頓四日電】美財部今日聲稱，今後購置加拿大新出礦白銀，將全由加拿大銀行辦理，此舉未有特殊意義 不過欲按照市價，集中加拿大新礦銀之收買耳云，據若干觀察家之意見，美財部與加拿大締有一種合同，規定美財部收買加拿大所產白銀全部或一部，查加拿大年產白銀一千六百四十萬盎斯，今美國與墨國所產之銀，全爲美財部所有，加拿大之出產，復爲美國所購，則美財部將握有世界白銀出產總量百分之六三矣，衆信美加新合同內，必載有美財部逐漸退出世界銀市之辦法。

英兩飛船赴港

【中央社上海五日電】英飛船兩艘，五日晨八時十五分，由孟密斯令領離滬飛港。

【路透社香港五日電】今晨離滬飛來星加坡之英皇家空軍飛船二架，今午三時廿分飛此，計以七小時完成其八百九十哩之航程，兩機於濃霧中安然降落，當局曾派機起飛歡迎。

【中央社香港五日電】英飛艇二艘五日下午三時許由滬抵港。

國聯對華技術合作會通過
一九三六合作計劃
由甘布爾顧桑等担任實施

【哈瓦斯社日內瓦四日電】國聯行政院對華技術合作委員會，頃在此開會，中國，丹麥，西班牙，法國，英國，意大利，羅馬尼亞等七國代表出席，美國觀察員一人列席，澳洲代表勃魯斯主席，當將一九三六年合作計劃全部通過，此項計劃，將由現在中國之四專家担任實施，卽農村合作專家甘布爾，交通運輸專家顧桑，蠶絲專家馬利與衛生專家司丹巴四人是也。

七省公路建築
幹路多已通車即可次第完成

【漢口訊】川黔陝鄂等七省公路，自開工興築以來，經行營派員督修，最近各幹線多已分段通車，餘正在趕築中，茲列誌如下：

◆川湘黔路　由長沙至貴陽，湘西段已完成通車，惟沅陵至魚鰍鋪一段，尙未鋪設路面，貴東段正在趕築，現已勉強通車。

◆川黔路　由成都至貴陽，全路已完成通車。

◆川鄂路　由漢口至成都，湖北境內漢宜段早已完成通車，現正鋪設路面，巴施段十路去年九月底，完成通車，施利段已完成測量工作，刻正興築之中 宜昌至巴東一段，因須經過長江建築較困難，目前可藉長江爲通用輪聯運，四川境內，路線共長九百二十五公里，已完成者五百二十公里 尙有四百零五公里，不久亦可完成。

◆川陝路　由成都至西安，四川境內已通至閬中，由閬中至川省邊界，正由公路局監理督修，陝西境內已通車至寶雞，由寶雞至漢中一段正在修築，由漢中至陝省邊界，尙在計劃中。

◆川康路　由成都至康定，成都至雅安段 及康定至瀘定段，均已完成通車，瀘定至雅安一段，正在趕築中。

◆川西路　由成都至蘭州，四川境內由成都至江油已通車，由江油至川省邊界，正在趕築中，甘肅境內，由蘭州至定西通車，由定西至天水，在修築中，由天水至甘肅邊界，正在測量，綜觀以上各路建設情形，不久卽可完成矣。

交通部整頓廣播事業已著有成效

【中央社南京五日電】交部整頓廣播事業兩年來甚著成效，據主管人談，兩年來整頓經過，約有五點，可資稱述，（一）查驗電台機件，以減少電波干擾，卽以滬地而論，經不合規則法令撤銷電台有三座，並以實行廣播電台網計劃，以期週率平均分佈，（二）審定廣播節目，在滬卽設稽查電台，隨時查聽，平津已飭電局稽查，（三）自建大電台，除平滬已設立外，並擬在蓉建設，（四）收回外人私設電台，以維主權，（五）登記收音機，已達七萬餘戶，又巴黎舉行國際廣播專家會議，本部業派員前往出席。

蘭州發生地震

【中央社蘭州四日電】四日晨二時許，又發生地震，歷時甚短，且在夜半，故鮮人感覺，四日下午五時五十分復震一次，僅數秒鐘卽止。

要聞簡電

△郵總局業務處長易人▽【南京電】郵總局業務處長李齊辭視察長兼職，交部已派總務處長余翔麟兼充。

△慈幼會定期在青舉行▽【青島電】第二屆全國慈幼領袖會議，決定七月間在青舉行，沈鴻烈允協助一切，該會總幹事陳鐵生，五日電孔財長報告來青接洽經過。

△師德威雷德樓同赴平▽【保定電】德經濟考察團團員師德威，及德國有鐵路高等顧問雷德樓五日午由石過保赴平。

【北平電】北國遠東經濟考察團由班魯率領日前抵東平，聞日內卽來平津考察，然後赴京滬漢粵等地。

△世運女籃球代表選定▽【上海電】我國參加世運女子籃球隊，經二次預選賽後，業由選拔委員會選定正式代表十二人，劉守光，陳榮棠，薛士俠，陳榮明，葉順妹，李毓之，陳婉卿，陳金釵，許沅，顧秀容，焦玉蓮，郭信華，該委員會並聘請江良規任教練，陳勤德任幹事。

△法使館航空武官抵京▽【南京電】新任駐華法使館航空武官德拉貴特少校，定六日由滬到京拜訪我外部長官。

△鄭螺生監視航券開獎▽【南京電】監委鄭螺生，奉派五日晨赴滬，監視六日二十期航券開獎。

短評

日新閣產生

「二二六」政變後的第十日，日本新內閣方始產生，從此日本可以安定內部，然後再在國際間取得協調，以確保世界和平。

我們看西園寺與新相廣田的談話，使我們發生同情，發生無限感慨，並發生無限願望，略貢新見，爲友邦新政府告：

一・加強政府要員的力量，確保今後安全；

二・抑壓少壯軍人的跋扈，納於全國一致的正軌；

三・認識日本對世界和平之責任，及其光明的前途。

阿電國聯秘書廳 接受和平提議

謂須依照盟約精神從事進行 如意答覆美滿戰爭可望終止

【路透社阿京五日電】阿國已無保留接受十三人委員會所提出之和議，阿政府今日并電致國聯秘書廳，謂和平談判，須在國聯機構之內，依照盟約精神，從事進行云，意國現尚未作答，但如答復美滿，則戰爭之終止，爲期當不遠矣。

瑞請注意禁油後之影響

【哈瓦斯社巴黎五日電】日報駐日內瓦訪員頃宣稱，茲據可靠消息，瑞士聯邦行政院主席摩太，曾就禁運煤油問題，與國聯大會十八國小組委員會各會員國代表，有所接洽，請其注意此舉所可引起嚴重影響，尤其是意國退出國聯之威脅，并謂國聯會員國之一，所有鄰邦若係非會員國，則該國所處境地，必有難於應付之感，又況意德兩國均退出國聯，左右周旋，則歐戰以前各國分別締結同盟之政策，勢必重見於此日，瑞士既屬中立國，瑞士人民，或因此而反對國聯，自不可不預爲之計也云。

意當局公佈 北路大戰情形

太加齊河兩岸阿兵積屍成丘 阿皇勸人民勿輕信意人宣傳

【路透社羅馬四日電】今日此間發表公報稱，意軍在北路陣線，與伊墨魯所統之阿軍，大戰三日後，阿軍已遭慘敗，是役爲戰爭中甚劇烈者之一，意第二軍團，由塞拉克拉加平原前進，遇阿軍甚頑强抵禦，阿軍用最新式之攻擊方法，並衝擊意軍之砲隊，相距僅三百碼，意砲隊砲火直注，猛不可近，經三日之鏖戰，阿軍紛亂向太加齊河逃亡，而圖涉水以達彼岸，惟意軍曾作包圍運動，致阿軍之渉河者，爲意軍機關槍密轟，同時天空復有飛機擲落炸彈，結果該河兩岸，積屍成丘，有數處高至六呎，伊墨魯已向其戈迦姆本省逃亡，是役阿兵陣亡者，當有數千人，意軍現正向丹平邊界進發。

【路透社亞斯瑪拉四日電】意軍經在北路陣線三星期之大戰，三獲勝利，殲敵十萬人，今日有人詢問東非意軍總司令拔道，對此作何感想，拔氏答稱，今已不復爲大戰，僅爲搜捕餘孽耳，阿將加隣之軍，不得已敗北，且已潰破，阿軍委棄軍械子彈若是之夥，在阿國歷史上，實係第一次云。

【路透社羅馬四日電】今日此間發表公報，打破阿方所稱北路陣線阿軍防務完好之說，內稱，意坦克車拉績抨擊阿將慕魯格泰，加隣塞育姆，伊墨魯之軍隊，若干殘衆，現正南竄，阿軍之完整者，今唯餘南路陣線那西波所統之一軍，但料該方意總司令格拉齊亞尼，在不久之將來，將開始進攻該軍，以哈拉爾與吉吉迦爲目的物云。

【哈瓦斯社羅馬四日電】意屬東非高級委員兼遠征軍總司令拔道格里奧，頃發表第一百四十六號公報云，意軍頃又在阿國北部吉安區域獲勝，是役開始於一月二十九日至三月二日始告終止，阿軍所受損失，實非尋常可比，阿皇動員四師兵力，佈置北路陣線，宏思抵抗意國大軍，阻礙文明進路，自經吉爾一役之後，陣軍北路陣線，可謂完全潰敗，所剩者惟殘卒逃兵，狼狽南奔而已，又遠征總司令部消息，拔道頃向新聞記者發表談話云，此次我軍迭獲勝利，勢如破竹，實非與阿軍交綏之役始分勝敗，乃係將敵軍驅走耳，阿國北路總司令加隣之部隊，非僅挫敗，實已破碎無遺，要之，阿軍雖欲設法自行採救，倖免成亡，但結果則無處不遭大敗耳云。

【路透社阿京四日電】回教徒因臨宗教節期，今日舉行大集會之際，接阿王來電，中有大戰，今甫開始之言，又謂阿民不得輕信意方所傳意軍勝利，阿軍死亡種種侈談，意人如殺死阿兵兩人，即自稱已毀阿兵一師團矣云。

【路透社台西五日電】此間今日接獲官方報告，稱英紅十字會救護隊，在瓜爾附近，遭意飛機轟炸，意機初在該地大空環飛十匝，飛翔頗低，擲下爆炸，性頗强之炸彈四十枚，致有病人七名遭斃，救護隊人員，幸未受害，該救護隊懸有四十方尺之紅十字會徽。

【路透社亞斯瑪拉五日電】自阿姆巴阿拉丹大戰於二月十日開始後，阿兵死傷者估計三萬人，阿將慕魯格泰，加隣，伊墨魯所統之軍共十四萬人，聞已不復具有戰鬥力，意軍死傷者，共二千人，伊墨魯將軍因作適當之殿軍戰，獨能整然退走，意軍與伊墨魯之軍，首於三月二日作全劇烈之戰鬥，阿軍一萬九千人在阿太迎之作後路攻擊，阿軍勇悍逾度，直衝意軍之砲火，故死傷甚重，據意軍各司令之意見，加隣將軍失在於有暇整飭退走時，而使其軍隊於意軍兩縱隊之間，阿陸相慕魯格泰將軍，咎在不作殿軍戰，任令其部衆紛亂後退，致喪失良好之軍略。

【路透社羅馬五日電】據東非意軍總司令拔道今日來電，意第二軍團已抵太加齊河，現正追擊敵軍。

奧副總理 行抵意京

外次蒞站歡迎

【哈瓦斯社羅馬四日電】奧國副總理史泰漢保親王，頃於今晚七時十分抵此，外次蘇維治，首相公署秘書長阿洛錫，奧國公使館人員，及匈牙利公使館軍事參贊等，均蒞站歡迎，本月六日黑衫軍將列隊遊行街市，七日則有運動會之舉，屆時史泰漢保親王，均將參與其盛云。

英外次丹賀浦 晤法海會代表

告以英擬與俄簽訂雙方海約 英倫海軍人士對簽約表樂觀

【哈瓦斯社倫敦四日電】外次丹賀浦，本日午後與海會法首席代表考賓會晤，以英德兩國交換意見情形，通知考賓，並告以英國現擬就英俄兩國簽訂雙方海軍協定問題，與蘇俄接洽云，此間海軍界人士，對未來海約簽訂形勢，頗表樂觀，以爲苟無意外糾葛發生，則技術上各項主要困難，均已解決，所謂意外糾葛者，即德國對簽訂英德協定一層，或將提出新要求，惟此際尚無表示耳，美代表團本日曾向華盛頓請訓，現知所請訓令，係爲海約草擬問題，而與各項主要問題無涉。

【路透社神戶五日電】去年倫敦海會初步談話之日總代表永野，及代表團中之永井，今日由英返抵此間，曾受熱烈之歡迎。

意內閣 定明集會

料對十三人會建議 將加考慮表明立場

【哈瓦斯社羅馬四日電】內閣定本星期六舉行會議，屆時墨索里尼對國聯十三國委員會所提建議，表明立場，此際意國官方人士嚴守緘默，係據英外相艾登所作宣言，主張對意加緊制裁，業已引起不良印象，惟十三國委員會之建議，則並無哀的美敦書之强硬性質，一般人推測，意國答復此項建議之時，當不致即決拒絕云。

英工黨反對 政府國防建議

預料該黨終必勉與政府合作

【路透社倫敦五日電】國會工黨今日贊同擬於下星期在下院提出以反對政府國防建議之修正文，全國工黨會議，曾開會討論一致贊成此步驟，即重整軍備建議，如下院通過，則工聯合大會之總務會，將有關於國防計劃實施的許多問題，須予考慮，此項問題，全不與政治相干，職工聯合大會，大約終必勉與政府合作，惟必需有保障與担保之後政府關於詳細建議之許多事件。

【哈瓦斯社倫敦四日電】工黨全國代表大會，國會黨團，暨總工會之執行委員組織，頃於午後舉行會議，將政府關於國防政策之白皮書，提出審查，並定明日再度開會，以便確定工黨之立場，據悉本日大會對白皮書所載各項辦法，曾力持反對態度云。

介紹與批評

日本大政變觀測（一）

此次東京發生暴力政變，開日本史上之空前紀錄，亦即少壯軍人派勢力抬頭之表示。以叛兵數千人，居然敢橫行首都，殺害重臣，政府方面，尚不敢採嚴厲之手段對待，其關係之複雜，於此可見。國內各報，對此事原因，多有論及，茲特介紹一二如下：

（一）

阢陧不甯之日本政局，今竟發生劇變矣，消息傳來，頗令吾人震駭，此次政變其嚴重性迥非五一五事件所可比擬，前途如何發展，殊難逆料，但就以往日本政局，一加考察，亦可略知此次政變之幾項意義，請分述之。

第一，自九一八事變以來，日本少壯軍人因對外侵略逐步勝利，氣焰驟盛，甚至欲奪取全部政權，故先則造成五一五事件，今又擴大而釀成此次巨變，五一五事件爲少壯軍人團體對議會政治之猛烈的攻擊，而此次事變，則爲政黨中之急進份子聯合右翼軍人團體對元老重臣，及政黨中之穩健份子之決戰，易詞言之，亦即法西斯勢力與封建貴族及產業資本家勢力消長之重要關鍵。

第二，此次事變之醞釀，雖非一日，但促進此政變之最近原因，以吾人臆測，約有四端：（一）最近總選舉之結果，民政黨大獲勝利，岡田內閣地位，轉形穩固，與日本少壯軍人要求岡田內閣立即掛冠之願望，適成相反，且此次總選舉中有一特殊現象，即官僚貴族勢力加緊聯合，而在「舉國一致協力」口號之下壓制少壯軍人。（二）去年七月間所發生之永田被殺事件，爲日本在鄉軍人對軍部穩重派之嚴重警告，此事迄今仍未解決，而情形已更趨複雜化，少壯派軍人領袖眞崎大將，於本月二十五日出庭，爲永田事件公判作證人時，因法官所間涉及職務上祕密而拒絕答辯，忽然退庭，惟辯護人方面，必欲眞崎究明眞相，而政府方面亦有澈究之意響。（三）最近日蘇緊張，日本軍部少壯派與外務省及元老重臣意見，顯成對立形勢，少壯派軍人之意，對俄不辭一戰，而外務省及元老重臣方面，則對日蘇關係，認爲必須設法使其和緩，少壯派軍人，遂以岡田內閣爲柔弱無能，非推翻不可。（四）以天皇機關說成爲軍部各派攻擊目標之美濃部博士，於本月二十一日被刺未死，兇手被逮，自認與右翼暴力軍人團體有關。有此四因，而昨日之鉅大政變，乃促成矣。（下略）

二月二十七日，上海申報。「日本大政變之觀測」

（二）

（上略）日本此次政變，將來之趨向如何，得失如何，皆非此時所能遽下批判。惟就已往之事跡觀察，今之變動，可謂憲政派與專派之鬥爭，易言之即較溫和派與純粹武力派之鬥爭，兩派相軋，爲時甚久，但不甚激烈，今則已屆窮圖匕見之時。試觀大選方以民政黨勝利傳，而遽有此變，則將來之演化亦不難推測矣。更就吾國言，鄰邦有事，當然受間接影響，此次變動，最大之癥結，即在預算。質言之：即軍費擴大問題。高橋力持減費，爲少壯軍所痛恨，故以八十餘之衰軀，不得免於重傷。今舊閣既毀，將來不知何人繼任，假使少壯派勝利，其加緊擴軍工作，自不待言，同時且必利於對外有事，以助其聲目。然即使少壯派未得其志，無論何人組閣，亦必變更前閣態度，以求甯息。同時亦必藉對外問題，轉移日人對內目光，故論如何，其形勢皆甚嚴重，國人務當審愼注視，幸勿以隔岸觀火之態度處之也。

二月二十七日，上海新聞報。「日本政變。」

（三）

（上略）溯自日本法西主義運動之形成，迄今已有十數年之歷史，如一九二三年關東震災中之大杉榮慘殺事件，爲其發端，一九二七年無產政黨代議士山本宣治之被刺，乃爲日本法西運動抬頭之象徵，降及一九三一年，世界經濟恐慌之洪濤，既捲日本於漩渦，而其在倫敦海軍會議之讓步，復引起國內少壯軍人之不滿，於是更有所謂「生產黨」之建立，使法西運動亦趨膨脹，直至一九三二年五月十五日，再以「海陸軍青年軍官聯合會」名義，暴發政變，軍人農民，同時騷動，刺殺首相犬養毅，炸毀三菱合名會社，其目的企圖揚棄「憲政常道論」之外衣，而易以赤裸裸的指揮刀之統制。

今者其少壯軍人以不滿意於元老，重臣，財閥，官僚，政黨之所爲，於總選舉揭露之後，以迅雷不及掩耳之手段，對重臣元老加以狙擊；依歷史之範疇言，自爲五一五事變之延續與擴大，惟從現階段之日本而予以解剖，則其內在與外鑠之因素，似與刺犬問題有質量之不同。蓋就內在之因素言，年來日本農村經濟之惡化與農民生活之痛苦，與日俱增，暴力主義之思想，浸於農村，此爲構成法西思想之第一環；日本之青年將校，其出身爲小資產階級，其本質既與一般沒落之中小工商業者及薪水階層之無產化不同，復有別於其金融寡頭之世界主義之傾向，良以其生息於落後之環境。吸食侵略主義之空氣，崇尙武裝之暴力主義（手槍與炸彈）及權力之暴力主義（彈壓）此爲構成法西思想之第二環，今不惜採取暴力政變，急求發洩，實爲其不堪內臟腫而爲人工潰破之表現。再以外鑠之成因言；彼一面脫離海縮，賈怨英美，一面推進大陸政策，敵視蘇俄，而鯨吞華北以凌遲中國，尤爲彼邦當前之重大問題，然於此時期，重臣元老，對於征俄伐美滅華之方式，咸主漸進，而少壯軍人，則迫不及待，故以政變作問鼎世界外交之刺激。總結言之，此次政變之發展，勢將影響整個遠東大局；而爲人類和平世界安危所繫，方之過去大軍入羅馬及希特勒之登台，殆已迥不相同；行見其政變之結果，將爲歷史悲慘序幕之展開！

二月二十七日，杭州東南日報。「東京政變。」

漢口法租界長清里 北平斌勝源

新到北平各種市布顏色鮮明永不退色穿之最合新生活運動並有音樂俱樂部的用品亦有武器體育會用的槍刀劍戟及武術家體育時穿的洒鞋新到北平千層布底夾鞋穿之不生腳氣以免無病痛最宜漢上潮濕之地如不信請購試之方知言之不謬也。又在漢上二十餘年專售男女鞋大掛及膏丹丸散並小兒科聖藥用當無不通神眞乃四遠馳名並非虛言。又有戲界用的用品髯口網各色髯口無不俱全請

漢口 數十年老店 元昌參號

新到大批 人參鹿茸 白燕銀耳

產地直運 成本故低 批價極廉 誠實無欺

老號 四官殿正街 電話三一一八九
新號 中山路水塔下首 電話二一七〇五

一條生路

廣州市欒欄街位元堂精製「扶正養陰丸」爲治癆理咳之要藥此丸功用廣大確有續命之功曾用者莫不盡知未用者不可不試（每盒定價九角）

▲凡老幼男女體元虛弱以及虛不受補者服之必獲奇效

▲療治咳血吐血白痰久咳陰虛內傷此丸確具特長之點

漢口鮑家巷口河街 致中和藥丸號總經理

金鼎油墨行新張啓事

本行開設於漢口生成北里十三號專辦歐美及本國各廠出品五彩油墨印刷材料兼售文具用品凡屬各牌貨色無不應有盡有兼採薄利推銷主義各貨價值從廉以資推廣如蒙賜顧竭誠歡迎

迎請嘗試之方知非藉廣告宣傳以欺人也特此露佈惟祈 公鑒

地址生成北里十三號 電話二一九六八號

懸賞 國幣四百元訪拿漢口保康參號經理鄔燮臣

查漢口保康參號經理鄔燮臣與上海參燕業同行往來掛欠貨款甚鉅該號忽於去年九月十六日停業鄔燮臣當即攜帶貨物帳據逃匿無蹤對於欠款既無人出面清理又未查有其他財產足資抵償其存心倒騙至爲明顯除呈請緝拿外特將鄔燮臣年貌籍貫特徵登報懸賞如能將該鄔燮臣扭送官署者賞洋四百元知其藏匿地點密送信息因而拿送官署者賞洋二百元又如有人知悉該保康參號其他各股東確實姓名住址并合夥證據及其財產所在向本債權人密報因而獲案者亦賞洋二百元餘款以待決不食言

計開 鄔燮臣即純燦協臣湖北孝感縣第二區好義會鄔家灣人年五十歲身材魁梧面黑方圓鬍子口下有一痣

▲保康參號上海參燕業債權人通訊處 漢口江漢路長春里十號樂大成律師電話二四七三一 上海南市裏鹹瓜街參燕業同業公會

宴會唯一勝地

冠生園粵菜清潔衛生用料名貴烹調得法均能配合各省人之口味際茲新春宴客良辰倘蒙仕女光臨敢誇賓至如歸設備精良敬迓高軒蒞止

江漢路冠生園飲食部啓

電話 二二〇一八 二三五一四

鴻祥綢緞呢絨商店

廿五年度第一次

春季大減價

三月六日起

爲社會而犧牲 爲商戰而奮鬥

賤

地址江漢路怡園 電話二一七七五

鄂省府將 舉行商民體育訓練

利用公共體育場爲訓練場所 三十歲以下每週受訓一小時

教育廳派督學視察各校體育

湖北省政府主席楊永泰，到任以來，對於體育運動，異常注重，除已將所屬各廳處公務人員實施體育訓練外，最近鑒於民衆方面多嗜不正當遊戲娛樂，在此提倡新運之秋，此種惡習，亟應設法糾正，而俾使民衆納入正軌娛樂，非利用體育運動不爲功，楊氏原擬開闢公共體育場多所，普及民衆訓練，祇以財政拮据，殊非易易，現爲養成民衆健全體格，提倡體育運動起見，擬第一步先從商民訓練着手，特利用省公共體育場爲商民訓練場所，凡年在三十歲以下商民須一律受訓，每人每週至少須受訓一小時，教材爲國術體操，器械操，田徑賽，游泳等項，一俟經費充裕，再行開闢公共場多所，實施全民體育運動，聞楊氏擬日內召集省體育場，武昌縣商會，省府公安局等機關團體代表開會，會商組織省會民衆實施體育委員會，至其他實施辦法，俟委會成立後，再行規定云。

【又訊】湖北教育廳爲促進各級學校體育起見，派體育督學分赴各級學校視察早操正課及課外運動，最近以來，遵照教育廳規定實施辦法實行早操課外運動者固多，而尚未遵照及體育設備簡陋者，亦復不少，似此玩忽功令，殊屬非是，關於各校違令，昨由教廳據報一律訓令申斥以觀後效。

首都騎射會舉行 中正杯賽馬大會

定本月八日在中央跑馬場舉行

【南京航訊】首都騎射會爲提倡騎術興趣起見，特定本月八日中午十二時，舉行中正杯賽馬大會，共分三組，每組均有一錦標，地點已假就中央跑馬場，正式參加人之計冊，定今（五）日即告截止，凡與賽者比賽之馬，以國產爲限，並比賽時不得攜帶馬鞭，茲誌其規則如下。（一）名稱　中正杯賽馬會，（二）主席機關　首都騎射會，（三）參加資格　首都市民對於騎術感有興趣者，均得自由參加比賽，（四）比賽地點　中央跑馬場（五）集合地點　凡與賽者，須於三月八日上午十二時攜帶馬匹，到指定地點（跑馬隊停馬處）集合，聽候點名。（六）馬匹　自備，以國產爲限，與賽者既往註冊之後，不得請求更換馬匹，（七）點名　凡點名三次不到者，即取消資格，（八）起步　此次比賽，發令用信號槍，綠色表示出發，紅色表示停止，與賽者須待槍聲響後，始可起步，否則跑二次，即取消資格，（九）起步方向　規定自右向左，（十）犯規　比賽時由起點至終點，與賽者不得有任何妨礙他人前進之舉動，若故意違犯，則取消資格，（十一）號布　本會發給號布三方，與賽者須將二方置於胸前背後，另一方置於馬鞍後面，（十二）馬鞭，與賽者不得攜帶馬鞭，（十三）比賽節目　分一千五百公尺・二千公尺・二千五百公尺三項，按報名人數之多寡，由本會分組比賽，以各組最佳之成績決定全部名次，並不另行決賽，（十四）獎品　每項冠軍，得中正杯一座，其餘次勝者，由本會酌獎，（十五）出入秩序　與賽者及其馬匹，均須由終點處小門出場，俟比賽告竣後，其頭二三馬，得由原處入場，以備檢查及攝影留念，其餘馬匹，由跑道場口出場，（十六）除雨改期　若遇陰雨，得改期比賽，由本會發函通知並請中國日報代爲公告，（十七）附註　比賽詢問，倘時間不及，請致電本會時，如發生意外事項，概由與賽者自行負責，本會當盡力救護。

鄂三期區訓投考人員 甄審會分三批付審

頭批及格人員卅九名昨公告 一二期故障人員准分別補考

鄂投考第三期區政訓練人員，申請甄審期限屆滿，甄審委員會，經已決定本月中舉行考試，對於各投考人之資歷證件，決分三批付審，其第一批甄審合格者七十九名，於昨日榜示公告，第二三兩批，亦得於日內揭曉，該會決定，本月十日以前，當可依次放榜，所有第一二兩期因故障未及與考，考試未能終場之人員，有應補行體格檢驗者蕭國棟等三十名，應受補筆試者葉家棣等四十名，及應補行口試者陳周軒等八名，已於昨日由該會另單牌示，准予參加第三期考試云。

武昌女青年會 新會所告成

武昌女青年會，原在平閱路荷包湖創辦有年成績卓著，近聞購有撫院街七十三至七十七號官地改造新現新會所已告成，不日即可遷入云，又聞該會對於女子宿舍方面大加整頓，內有臥室廿餘間，可容五六十餘人，均軒敞通達，事事便利，又附設女子溫暖浴室以應武昌婦女之需求，將來漸加設備定當爲女子之正當公寓也，此外又附設男女理髮，力求衛生與摩登，不日開張云。

鄂女職合作社 定今日正式開幕

鄂省立武昌女子職業學校，爲謀推銷學生實習成績品，增加學生實習機會起見，特在武昌三道街街面，（該校天門左側）建築新式樓屋一棟，組設生產消費合作社，除推銷該校染織科（呢絨布疋印花巾毯）刺繡科（繡織聯屏）縫紉科（大小男女衣服）等實習成績品外，並經售文具及日常用品，附設中西洗染部，女，理髮部（專招待女賓）設備衛生，定價低廉，聞現已佈置就緒，定於今日正式開幕，並柬請各界前往參觀指導云。

鄂識字教育會 積極推行導生教育

擬於最近期內派員分途視察 昨函催各學校填報導生名冊

鄂省普及識字教育委員會，以識字教育，前曾經蔣委員長通令各省市切實推進導生施教，實行普及識字教育之先鋒，早已函請省會各學校迅速組織導生委員會，切實推進識字教育，茲復爲明瞭導生一切狀況起見，擬於最近期內派員分途視察，並於昨日再行函催未送導生登記冊之各學校，剋日填齊送會。

鄂省二屆 男女競走賽

參加者九十三人

鄂省立武昌公共體育場，爲普及社會體育，提倡民衆競走興趣，特主辦之第二屆公開男女競走比賽，業如日昨（五）日停止報名，男子組現稱普通，各界均有人士參加，計先後報有：梅汝璈（學）賀普僕（學）吳定國（學）童海宾（學）吳家傑（警）王用九（警）張北昂（學）尹維宙（學）范節芳（學）黃純武（學）徐國偉（學）李維震（學）陳鴻鈞（學）戴君毅（學）劉春元（學）劉世泰（商）陳羊君（學）金習順（學）李芳（政）張北東（學）王德鈞（警）王鐵生（政）張磊（政）熊斌（學）王壽域（商）周森才（報）王康九（報）陳金浩（學）葛士槐（學）等三十四人，女子組僅省二女中，武漢女中，聖羅以，懿訓，成達，旅鄂湘職等六校所包辦，共有：童莎（學）楊淑英（學）史紀芬（學）陳日明（學）程光路（學）丁志恒（學）郝惠英（學）姚震華（學）甘逸葵（學）張才蘭（學）韓鳳榮（學）張長生（學）李豚香（學）周家新（學）趙令榕（學）樂玉枚（學）段奇煥（學）陶漢玉（學）吳金秀（學）胡淑芳（學）粟伯蘭（學）盛隆嚴（學）章淑賢（學）楊淑桐（學）童平（學）劉平俊（學）文立章（學）王文忠（學）徐自俊（學）秦韻梅（學）陳乂巧（學）吳康貞（學）江榜文（學）王瑞敏（學）畢佑樺（學）陳常英（學）佘則靜（學）方瑛（學）青田克瑛（學）陳德（學）蔡立賢（學）徐小中（學）彭榮華（學）錢有芬（學）翁月英（學）許立仁（學）吳乂嫦（學）吳蘭君（學）黃淑華（學）章尚賢（學）林憬綿（學）徐菊瑋（學）陳詠芳（學）陳寄娣（學）陳友仙（學）張光輝（學）陳秀芳（學）陳乃紳（學）李世珍（學）等五十九人。

漢青四屆 男女籃球賽

第三十二次戰幕 七晚在該會舉行

漢口青年會第四屆男女籃球循環錦標賽，定於明（七）日晚，在該會健身房輪次舉行第三十二次之四場賽，秩序如後：

組別	隊名	時間
女子	號訓－心勉	六時卅分
女乙	一中－童軍	七時卅分
男甲	星光－郵工	八時卅分
男乙	黑白－克軍	九時卅分

教部統計全國 高等教育概況

【南京航訊】教部近頃統計全國高等教育二十一年度概況，其中頗多有趣味之比較，茲將國內全國高等教育概況摘要錄下。

◆校數及其分佈◆ 專科以上各校計一百零四校，內專科二十八校，獨立學院三十五校，大學四十一校，以性質別，國立二十一校（專科三，獨院五，大學十三），部立五校（專科），省立三十二校（專科十二，學院十一，大學九），私立四十六校，（專科八，學院大學各十九），其分佈狀況可分爲四大中心，在北部爲平津，共二十校，在南部爲廣州，共七校，在東部爲京滬，共二十八校，在中部爲川鄂豫湘，共十二校，其他各省，多則六校，少則一校，故我國專科以上學校之分佈，東部居第一位，北部居第二位，中部居第三位，南部居第四位。

◆學校年齡◆ 由開辦起至現在，大學以北平大學爲最大，有三十六歲，四川大學爲最小，只三歲，獨立學院以北洋工學院爲最大，有四十一歲，湖北教育學院三歲爲最小，專科學校以山西省立農業專科學校爲最大，有三十三歲，山東醫藥專科學校爲最小，只二歲，其餘各校之年齡，均在上述各年齡之間。

◆經費來源及其支配◆ 全國專科以上各校歲入經費共三千四百十八萬元，歲出三千三百二十萬元，其來源國庫佔百分之三九，九，省庫佔一六，二，捐助款佔二五，〇，利息（財產收入）佔二・四，學生繳費佔一〇，五，雜費收入佔六，一，其支配狀況，教員俸佔一二〇，工餉佔五六，辦公費佔一〇，特別費佔七，三，附屬機關費佔百分之七。

◆編制◆ 全國專科以上各校之編制共一九〇院，六四八系，五九科，九五組，依其性質可分爲文（文法教育）實（理農工醫）兩種，八文類院佔百分之五六，八，科佔百分之六七・三，組佔百分之五八・八，系佔百分之七二・六，實類院佔百分之四三・二，科佔百分之三二・七，組佔百分之四一・二，系佔百分之二七・四，

◆一般設備◆ （甲）「校地」一律築基地最大者三萬六千餘畝（私立南通學院），最小者二畝（國立上海醫學院），運動場最大者爲八二二畝（國立山東大學），最小者〇・八畝（私立無錫國學專修學校），農場最大者九八四〇畝（國立中山大學），最小者一・二畝（私立復旦大學），園地最大者一九三畝（國立山東大學），最小者〇・一畝（省立湖南大學），林場最大者一五・〇〇畝（國立中山大學），小者一〇・三五七畝（國立山東大學），校地價值最大者一百八十餘萬元（私立齊魯大學），少者四千二百元（河南省立水利工程學校），（乙）「校舍」間數最多者有三千餘間（國立北平大學），少者僅十六間（上海獸醫專科學校），全校容量最大者可容一萬四千餘人（國立北平大學），少者三百餘人，教室間數最多者有三百九十餘間，少者僅一間，每間容量最多者可容四百人，小者六人，禮堂容量最大者可容四千人（國立四川大學），小者僅百餘人（國立音樂專科學校）其餘實驗室圖書館等之間數量甚不一致，（丙）「教具」校具之價值全國總數約值一千一百八十餘萬元，內教具約值九百三十萬元，校具約值二百五十餘萬元，（丁）本年度新添設備之價值共約六百一十餘萬元。（未完）

班龍丸

「班龍丸」係採取鹿茸高等貴重藥料所製成，量小力大，服用簡便，滋補體力，增長精神，效力極大，靈妙異常，純藥物學最進步之產物也。

主治　久病體力衰弱，一切癆傷，服之可增强機體之活力，恢復健壯之青春，凡虛癆羸瘦，生殖痿弱，精力疲憊，虧虛腰脊酸痛，咳嗽，腎虛冷，小便頻數，溺血，白濁，遺精盜汗，耳鳴目眩，腦力衰弱，記憶減退，及腸胃病，飲食減少，形容枯瘦，面色萎黃，老年滋補，子嗣艱難，服之補益氣血，填精壯髓，强志益氣，肥健駐顏，女子經脈不調，小腹血痛，經行痛苦，腰腹疼痛，久不孕育等，均有特效。

◉班龍丸之特長

「班龍丸」爲鹿茸有效成分製劑，內含多量之雄性，內分泌素，服後直入血中，激刺各機能，發生新陳代謝作用，將體內有害物質排除，另生新質，有增强生殖機能之效力，故凡年老體衰者，服之可恢復青春生殖機能，體力益强，青年腎虧體弱者，服之填精益髓，可返還精力壯盛之一日，效力絕大，萬試萬驗，超過一般滋補劑，補陽之劑所可比，實有百益而無一害之聖藥，服一瓶食慾增强，元氣大振，服一月體壯精足，作事不倦，連服數月，雖衰老無能者，亦可恢復青春時代之體力精神，誠藥中之聖品也。

□大廉價□凡購買班龍丸者均照定價五折計算班龍丸定價每盒一元二角每打十二元每盒裝一百粒廉價期內每盒六角每打六元

總發行所　漢口湖北街文華里八號

啓新藥廠

武漢各大藥房均有代售

三寶牌

漢昌祥

人參　鹿茸　玉桂　沉香　銀耳　魚肚

定價以低廉稱　選貨以精良稱

地址　漢口四官殿

電話　三三三一五號

武昌美華利鐘表行廣告

本行向在南樓前街茲因移讓馬路暫設臨時營業處一在平閱路口二在察院坡中一俟房屋工竣仍回原址照常營業如蒙　惠顧幸希注意是荷

本公司售品種類如下

（一）各級石膏　春關已屆亟各地銷膏之時本公司備有大批各級石膏現貨品質優良定價低廉手續簡便交貨迅速承蒙　賜顧請逕向本公司接洽　石膏用途指南承索即寄

（二）石膏牛粉　採購應城上等石膏用德國機械經過種種繁複手續製成潔白細粉裝入紙袋專作農田肥料之用品質純粹效力强大搬運便利使用簡便每袋重七十磅定價九角六分　石膏肥料說明書樣品函索即奉

（三）石膏熟粉　此種熟粉共有四種亦係用上述方法製成品質純粹細密極合碾米建築油漆醫藥美術模型打豆腐各項用途　上項牛熟粉特請外埠代銷處獨家代銷　各種說明書代銷章程樣品承索即奉

地址漢口特三區鼎安里三號　電話二四五五五　電報掛號二〇一九

應城石膏股份有限公司謹啓

新春鴻運

注意蝶霜瓶內及潔白牙膏管內均有小玻璃管內藏貳仟元之贈券

千元贈券之得主蘭州徐文田君

徐君肖像

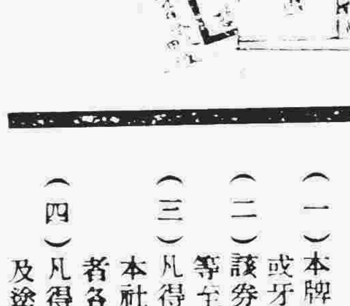

徐君收據

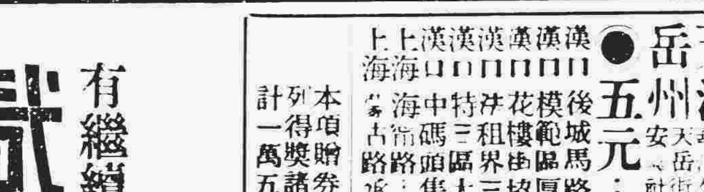

中央銀行匯款單　正月十四日第二九七號

無敵牌蝶霜、潔白牙膏

巨獎得主姓氏錄

◉千元……得主
蘭州（南關安定門）……徐文田

◉五十元……得主
漢口（華景街）……張振邦
漢口（普生路）……沈榮生
南京（[illegible]十六號）……王普卿
北平（[illegible]胡同[illegible]家）……余公館
天津（[illegible]）……干亦強
岳州（[illegible]）……柳知時

◉五元……得主
漢口後城馬路牛成里……卜以言
漢口模範區厚生里……謝之卿
漢口花樓街協慶里……葉叔勳
漢口法租界三德里……汪海俐
漢口特三區太平街……徐國樑
漢口中碼頭集和……龍漢賢
上海海甯路……丁春熙
上海[illegible]古路承慶里……陸京明
上海邁而西愛路……隨志清
上海天津路……翁外生
上海山海關路……丁炳生
上海重慶路馬安里……高海山
上海南京路福里……趙昌英
上海[illegible]路大中里……顧小姐
上海[illegible]路管陽里……徐達成
上海福煦路四明邨……張公館
天津大[illegible]廟……劉存孝
天津英租界黃家花園……王[illegible]生
天津法租界……白曉瞬
北平鼓樓西大街……吳友威
杭州花市街……胡瑞和
杭州[illegible]善巷……章女士
南京羊皮巷……嚴祖昌
南京朱雀路……蔣亦鈞
南京下關……蔡本三
南京四條巷……陳鈞謀
南京新街口……妙機公司
南京甲廊街厚生米號……王桂華
南京[illegible]南路九十二號……吳雪詔
南京中南銀行……王致候
蘇州十梓街宜春坊……馮先生
寧波江北岸……楊伯元
餘姚城內……李錦祥

本項贈券自廿四年十月份發行至廿五年一月底止除上列得獎諸君姓名外尚有一元得主及蝶霜潔白牙膏得主計一萬五千餘人不及備載

有繼續不斷可得價值貳仟圓之希望

新春得彩，幸福無窮

（一）本牌蝶霜瓶中及潔白牙膏管中配有小玻璃管贈券在蝶霜或牙膏將用罄時自能發現。

（二）該券價值計分（二千元一千元五十元五元一元）各種不等至少可得蝶霜一瓶或牙膏一支。

（三）凡得一元以上之價值券者請詳註姓名地址向上海南京路本社發行所及各地家庭工業分社十足兌換如得其他贈品者各埠無敵牌出品經售處均可調換。

（四）凡得此項贈券務請保存完整如有破碎或字樣及圖章模糊及塗改者一律作廢。

上海家庭工業社　發行所…南京路三零七號　製造廠…南市國貨路

漢口分社　社址…花樓街中市　電話…三二五零三

蘇省會各界勞動服務
開浚舊城河已興工
到萬餘人參加典禮由省府主席等破土
共挖八千餘土方預定本月十六日完成

【鎮江通訊】江蘇省會黨政軍學各界，勞動服務開浚警政學院前城河，於一日舉行開工典禮，計到省會各黨政機關公務人員及學界四千餘人，及民衆之前往參觀者，共約萬餘人，九時開會，由省政府主席陳果夫主席，行禮如儀後致詞，并由沈建廳長報告籌備經過，然後行破土禮，工次在警政路口，紮松柏高大牌樓一座，上書江蘇省會黨政軍學各界勞動服務開工典禮，警政學院對過城河前，搭台一座，內掛總理遺像及黨國旗，台口置長桌一張，播音機一架，兩旁白布上書『公務員服工役，是以身作則，勞動服務是復興民族動機』茲將各情分誌如下：

◇破土情形◇

在未舉行前，先行攝影，攝畢，陳主席，余廳長，沈廳長等，分別舉起鐵鍬向土中開挖，共挖兩大鏟，由羅秘書長保安處林副處長共抬一鏟，鎮江縣長張清源建廳職員鄭樹森共抬一鏟，破土禮畢，陳主席即赴警政學院略事休息，并赴測候所參觀一週，各勞動服務大隊長等，列隊與攝影，旋即散會，各大隊長午後二時，均再往開挖城河處視察一週，俾指識標界線，以便自己領導之隊可按照地點，定期前往開挖。

◇城河一瞥◇

警政學院前之城河，因年久淤塞，加以附近居民傾倒垃圾，致原有之城河，已與岸齊，此次省會勞動服務，即就原有之河身加以開挖，規定共挖八千餘土方，先挖一溝一道，以便流洩污水，并開樣河一道，俾各到工服務人員照樣開挖，樣河開挖時，城河淤水上升頗多，建廳在中正路邊置抽水機一架，將淤水抽入水溝，所挖城河，劃有粉線界，兼訂有標桿，上寫某隊字樣，各隊即就標識界線內，於二日晨八時半起動工開挖，如中間不受陰雨延期，可於十六日竣畢。

荒謬絕倫之
戀愛聯鎖
內部通令各省嚴密取締

【南京通訊】內部日前准浙省府咨，以近查市上發現戀愛聯鎖，用英文書寫，方法與曾風行一時之幸福聯鎖大致相同，於收到該項聯鎖後，一星期內寄友朋五人，並須對該聯鎖第一名，由寄聯鎖者在最近月圓之夜約會，身佩紅色標記，藉資識別，相見時互相接吻，依該項聯鎖計劃，列第一名者可獲得一萬五千六百餘次接吻機會，而能選得一終身伴侶，此種行爲，殊屬有傷風化，若使蔓延，爲禍更烈，該部准咨後，已令各省所屬嚴密取締矣。

瘴氣
係惡性瘧疾

【南京通訊】衛生署上年底派專員劉經邦，林櫻城等，赴滇黔兩省邊區研究瘴氣問題，劉氏頃刻已返京，據談，瘴氣在雲南以滄洱縣爲最重，患者染疾極多，思茅次之，經檢查病人血片，均發見有惡性瘧疾原虫在內，病人外形以狀，多呈雷擊，故亦名雷擊性惡性瘧疾，民間對於此病之恐怖，有甚於洪水猛獸，現在滇黔兩省所已與衛生署商定療治預防辦法，日內即可派員前往辦理。

津浦路將築
蚌正支線
本年秋可興工

【蚌埠通訊】津浦鐵路管理局籌築蚌埠正陽間支線，爲時已久，中間路線，已測量兩次，因築路需費頗鉅，尚未籌得的款，故遲遲至今，未能興工修築，迄至二十四年，皖省官紳，一致向鐵道部敦促，鐵部即着令津浦路局再行測量路線，繪製圖表，具報憑核，於是蚌正支路之修築，漸接具體化，津浦路局於上月中旬，派工務處工程師楊立人蕭家麟，率同技術員工二十二人，進行測量，另由警務處派路警八名隨行保護，楊等因蚌埠洛河間之四十九公里路線，上年業已測過，故由洛河起向西着手勘測，冒雪前進備嘗艱苦，僅及半月，洛河至正陽之路線，即告測竣，日內即返回浦口，遵向津浦路局繪圖報告，頃據此間工務分處負責人談，蚌正支線約百公里，此次經楊工程師等測量，尚屬草測性質，俟報告路局轉呈鐵部派員復勘後，始能定奪修築步驟，大約下半年秋間，方可動工興築，至經費需用若干，材料如何定購，以及投標種種事項，此時言之尚早，該段既係津浦路支線，將來決不設立管理局，所有該路業務，完全由津浦路局負責管理。

遏止外貨走私
部令總稅務司轉飭各稅務司嚴密防範

【上海航訊】近來各省走私之風仍熾，有某國人勾結浪人，雇用帆電船，專門偷稅，組織私隊，窮於應付，新近一切服用品裝飾品，全由大連向天津輸送，轉銷於內地，因漏稅之故，成本減輕，售價奇廉，不獨國貨受打擊，而歐美貨物銷路亦爲所奪，去年華北損失稅收達數百萬，而英美商務受損失者尤難數計，英美在華北商業經營家，天津英領事曾邀各國領事舉行會議，討論應付辦法，並通知我方，此事已成爲國際與日本商業盛衰關鍵，非僅我國稅收損失之單純問題，財部已飭總稅務司，轉令華北各稅務機關，指揮緝私人員，嚴密加緊緝私，並請當地政治外交機關，予以隨時協助，現由總稅司梅樂和草擬遏止辦法中。

建甌春雨多
溪水暴漲

【福建建甌通訊】本邑入春以來，陰雨不止，以致溪水暴漲，二月二十六日有香菰業之浙江籍人二十餘名，僱船往離此二十餘里之白沙採植，因水大心急，竟忘繫纜，各人登船後，即搖盪離岸，船少人多，未及穩定，已飄至中流，竟全船翻波，幸岸上人多，見已滔禍，即由河中船隻往援救，至相距里餘處，救起十六人，尚有五人不知下落，想已葬身魚腹矣。

魯省府力圖
推進縣政建設
設立縣政建設設計會
視導各縣改進等狀況

【濟南通訊】山東省當局年來對於本省一切庶政，力求猛進，茲更爲推進本省縣政建設起見，特設「山東縣政建設設計委員會」，以視導各縣縣政改進狀況，審查及擬定縣政方案，與編纂各級民衆訓練教材爲職務，關于該會之組織，前已樹立，催促，對於委員人選問題，亦已擬定，爲韓復榘等十三人，合由省政府秘書草擬該會組織簡章，省府秘書處，當將此項組織簡章擬妥，提請省政務會議公決，已經議決通過。

◇委員人選◇

茲於該會委員人選，現已確定，計爲省府主席韓復榘，民政廳長李樹春，財政廳長王向榮，建設廳長張鴻烈，省委兼秘書長張紹堂，高等法院長吳貞纘，省府委員林濟清，張鉞，鄉村建設研究院院長梁漱溟，副院長王近信，滑水縣長現任臨沂第三區行政督察專員張里元，第三路總部參謀長劉書香，代理濟寧第一區行政督察專員梁仲華，省振務會委員蔡郁成十三人，由韓及梁漱溟張鴻烈張紹堂何思源五人兼任該會常務委員。

◇組織簡章◇

山東縣政建設設計委員會簡章（一）山東省政府爲推進本省縣政建設，特設設計委員會，（二）本會以委員十三人至十七人組織之，除省府主席四廳長及秘書長，爲當然委員外，餘由省政府主席聘任，（三）本會設委員長一人，常務委員五人，委員長由省政府主席兼任，常務委員由委員長就本會委員中指定之，（四）本會之任務如左，甲，視導各縣縣政改進狀況，乙，審查及擬定縣政方案，丙，編纂各級民衆訓練教材，（五）本會約每六週開常會一次，由委員長主席討論本會應進行事宜，委員長因故不能出席，由常務委員互推一人代理，於必要時委員長得召集臨時會，（六）本會委員赴各縣視導，應將出發人數旅費，編列預算，一併呈請省政府核定，視導完畢，製成報告表報告本會商討，加具意見，呈請省政府核辦，（七）本會對於各行政區所提各地進行計劃，應開會審查，編製審查意見書，呈送省政府核定，並得共同提出建設方案，呈請省政府核定後，命發施行，（八）本會編纂各級民衆訓練教材，得聘用編纂員若干人，並由本會委員中推定一人爲編纂主任，主持進行，其編纂辦法另定之，（九）本會設於省政府內，（十）本會日行文件及繕寫管卷等事，均由省政府秘書處派員兼辦，（十一）本簡章自經山東省政府政務會議議決之日施行。

清剿豫鄂皖三省邊區
決劃分四綏靖區
衛立煌過蕪轉往皖北督剿
限最短期內各地澈底肅清

【湖蕪通訊】豫鄂皖三省邊區清剿總指揮衛立煌，奉命督率所部，清剿三省邊區少數殘匪，安定地方，以期復興農村，衛氏爰於二月二十九日率同參謀長郭寄嶠，參謀程萬寧，劉卓章等，由京乘省車三輛循京蕪公路來蕪，於午後一時卅分抵達新市口汽車站，於下車與歡迎人員一一握手行禮，同往中山路第一春大菜館參加各界歡迎宴，入席後，由第一區行政督察專員高文伯主席並致詞，希望衛總指揮仰本過去剿匪之偉大精神，及早肅清邊匪，鞏固地方治安，次由衛氏說明此行任務，略謂本人奉命清剿豫鄂皖三省邊區殘匪，回憶前後共有三次，第一次驅除徐向前蕭綏動兩大股，第二次因徐鄙大股潰退以後，爲殘匪所盤據，數千枝，本人奉命剿除，將其殲滅，僅餘少數殘部，逃往豫境，正擬追剿，已將其根株肅清，時值江西剿匪軍事緊張，又奉命前往，致未竟功，此次又奉命擔任清剿工作，已爲第三次，三省剿區殘匪，爲數無多，現決分爲四個綏靖區，澈底清剿，配備部隊，分別擔任，

◇限於最短期內◇

澈底肅清，以上爲此次赴皖西任務及剿匪軍事大概情形，本人此來，任務甚爲重大，雖爲皖人，份子，因平日在外時期較多，此後凡可爲地方桑梓效勞之處，紙要能夠做到，無不盡力爲之，父老如有高見，儘可隨時指示，地方建設事業中之築路造橋及修建圩寨等，將來均可由本部工兵協助工作，以改變過去之不良習氣云云，衛氏預定在蕪留一二日，即赴巢縣合肥等地，檢閱所部部隊並召集軍官訓話後，再赴六安金家寨一帶，督飭剿邊匪殘匪，一面調集保安團在各該境內堵擊，以期澈底肅清。

歸甯十日談新都（續）

二樓上還有好幾家飯店，規模相大的一家，聽說還有女招待，但記者走過門外時，從未聽見裏面有人聲傳出來，好像一間死屋似的，同行的友人告訴我，他們的生意，還是清淡得很，可見女招待的魔力，也並不足以戰勝不景氣而挽回生意的凋落。一個銀行裏的朋友告訴我：近年銀行業似乎一年不如一年了，去年營業情形殊見不佳，現在連發鈔票的權利也沒有了，生意一天難做一天，現在商業銀行，多是在忍痛維持云云，這些，或許是這朋友對他自己所在的銀行營業情形而發生的感慨，但因此也就可以窺見近來銀行業之日趨不振了。

◇新聞業的不景◇

記者三句話不離本行，最後又要談到新聞業上來，自從國民政府遷都南京後，京市的新聞事業，即如雨後春筍的蓬勃滋長，極盛時，通訊社竟有五六家，報社亦有四十家，到了近年來，不景氣業務上的困難，擊到了新聞界，爲了營業尚有收入勉强維持，通訊社也沒有經濟基礎而紛紛關門，這兩三年，首都通訊社的盛衰，已有幾度滄桑，以前屈頭一時幾家通訊社，或因停刊，或以經費困難，而且，近來各機關對新聞記者，又多抱封鎖政策，而縮小範圍，勉撐局面，新聞記者的採訪工作，越加困難，記者晤及當年許多開事同業，咸各搖頭三嘆，大有「這年頭兒，新聞記者確實難做」之概，記者亦不免相與太息。

◇再會罷新都◇

回到南京，住了十二天，所得的印象，都零碎的都把它紀述在上面，總之，從大體上說來，首都的確是有了一番新氣象，各機關裏是較前充滿了緊張空氣，這是記者從行政院，外交部，和實業部三個機關親自出來，定下的結論，街道的市容，亦較前整潔了，這大概就是，都推行新運年餘來的結果，只是，記者覺得有一點，還是全中國各城市鄉鎮的普遍現象，這就是，你無論在街頭巷尾或公共場所，都可以看見那些同胞們閒情逸致的在路上慢步着，東張西望，無所事事，在公園中，還可常見那些手捧鳥籠在那裏消遣歲月，記者雖沒有出過國，但從出國朋友的口中，曉得這種現象是各國所不常見的，單說日本，在街頭上，絕沒有那般遊手好閒一輩，每一個人都有他的工作，全市街都是被一種緊張的空氣包圍着，是市民安居樂業，充分表現出太平景象，在我們中國，則恰恰相反，大家都在吃「飯後路」，消遣無聊的事可做，時光，在許多無聊的紛擾中混過了，日本維新才數十年，竟成了世界上的强國，雄據東亞，中國有五千年悠久的歷史，造成了這樣老大無用的民國，比較觀察之下，這絕不是偶然無因的，成了今日的局勢，這是中國民族當前的一大危機！新十日遊後的觀感就是這樣，再會罷新都，希望一年以後回到首都，會給予我一種新的姿態！（自今寄自上海）

主婦須知

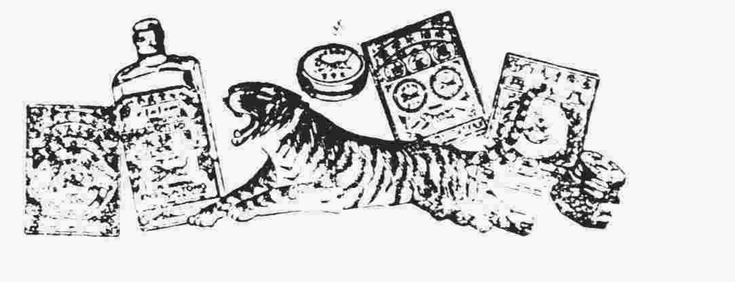

凡爲主婦，管理家庭經濟，自應力求經濟方法。可是人無千日好，花無百日紅，尤其老者，幼者，疾病自難倖免，一旦有病，請起醫生，購起藥物，所費當然不貲。熟爲攷慮，最經濟之法，莫如常備虎標四種良藥！

萬金油　頭痛粉　八卦丹　清快水

一遇家人疾病之起，即按法治理，既可免得請醫生，又不必再購其他藥物，最利便又最經濟。

各中西藥房洋廣雜貨煙兌店均有代售

虎標永安堂漢口分行

漢口中山路卅號電話二三九三九

漢口　四十餘年老店

蔡同泰參號

首先發明　蔡選淨白燕窩

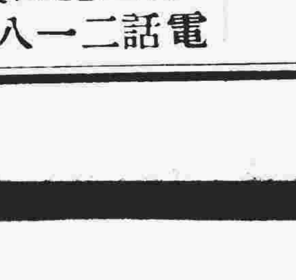

燕毛揀淨　毋須再擇

特三區江漢路　電話二一八一九

漢口　大水巷正街

盛昌參燕號

人參　鹿茸　淨燕　銀耳　各種補品　特別價廉　外埠函購（郵費概免）

電話　三三三九一

浙江

益康參號

專售各種上等補品，貨真價實不尚虛偽，素爲各界所推重，服務社會犧牲利益，起見不惜將銀耳上等參茸燕桂出售，補品平價，任憑比較

精製燕窩養身粉

貨品揀選優美，價目特別從廉，外埠函電購買，郵資一概免計

黃陂街財神廟上首　（電話）三一〇一五

武昌

上海參店

人參　鹿茸　燕窩　銀耳　西參　沉香　上桂

售價美廉　任憑比較

本店曾由上海總店分設以來，蒙各界許可，除購地道高貴參茸補品外，並擇其銷路多者，現貨充足，價格減廉……武昌路… 外埠函購，郵資…

電話　四一〇五四轉

童腎專腎　牛髓治病

童子精

五角一買　一元送一

結構　主治

價目

吉林壽春堂分莊

駐漢發行所英界貴州路一〇五號

駐鄂發行所漢口甯波里巷內九號

武漢

壽仁國藥參號

本號開設漢口數十餘年，自運參燕銀耳揀選道地藥材，精製飲片膏丹丸散膠露藥酒時令，力求精良，承惠顧無任歡迎

總號　漢口四官殿　電話三三一〇三

一支店　華清街　電話二四一三九

二支店　武昌火巷口　電話四一三七三

漢口

教育儀器館

專售　物理器械　化學器械　測量器械　繪圖器械　化學藥品　各種文具

交通路　電話二二七七三

湖南

寶華公司

漢口分發行所　湖北街智民里

本廠出品　精美電燈　式樣新穎　玻璃水杯　包冲沸水

其他玻璃物品　價廉

第二八七號

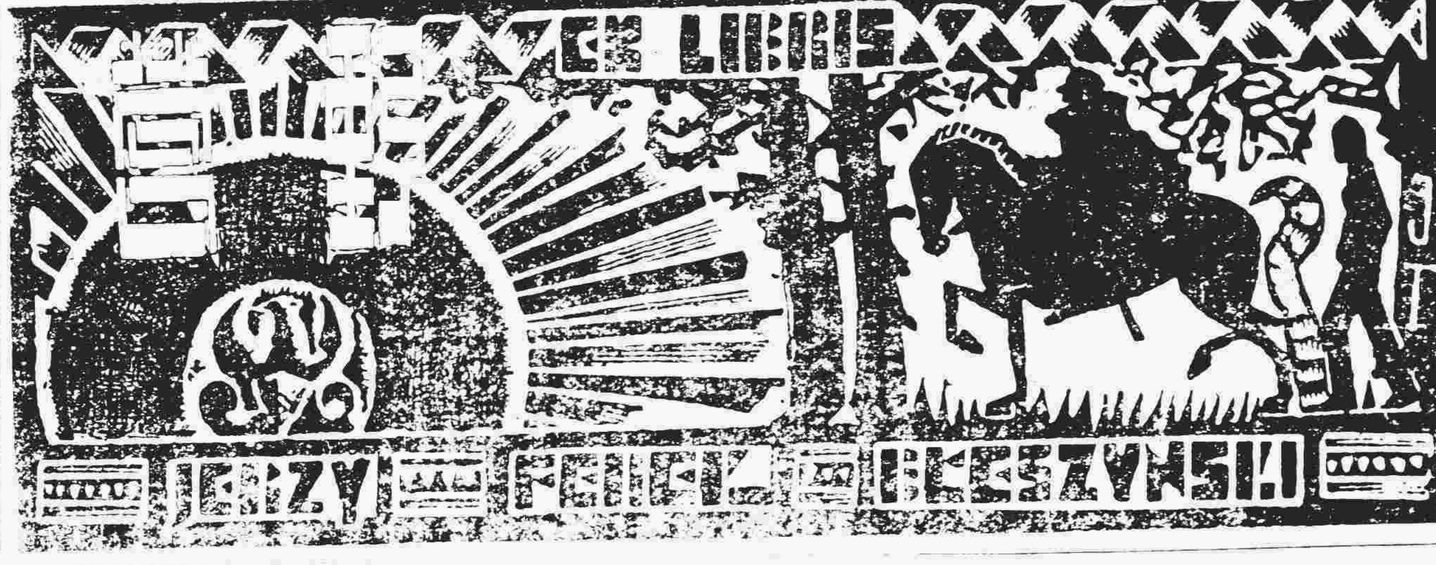

期待

先智

陰鬱的天空，陰鬱的太陽，陰鬱的風，陰鬱的湖水，還有陰鬱的古城陰鬱的，陰鬱的古城上的枯樹。一切都是陰鬱，陰鬱的像一個悲傷的少婦的眼睛。

琳琳的母親，牽着琳琳的手，站在大門外的旗杆旁邊，凝望着遠遠的山崗上的晚霞，得了一會，又低下頭去，像是在那兒想什麽似的。

『媽媽！媽媽！』抬起頭向着她的母親，琳琳連的喊了兩聲，好像有什麽事要對母親說的樣子。但是琳琳的母親像是沒有聽到她的女兒喚她，但是低着頭在那兒發楞。

『媽媽！媽媽！』琳琳把她母親的衣裳角用力一拉，聲音放大了些，這時，母親才發覺了琳琳喚她。『什麽啦？』對琳琳苦笑了一笑。

『那個人是我爸爸嗎？』琳琳指着站在她們門上的一個大約二十多歲少年對她的母親說。

『好孩子，不要亂說呀，那是葱葱的爸爸，你的爸爸還沒有回來。』琳琳的母親，撫摸着琳琳額角上短髮，對那少年打了一個招呼，便轉下身子對琳琳輕輕地說。

『今天那些[illegible]飛機，你不是說給了是爸爸買來我玩的嗎』琳琳天真的又問她母親。

『那是你爸爸[illegible]葱葱的爸爸帶回來你玩的，你爸爸自己沒有回來，好孩子！』的母親一笑着臉對琳琳說。

『爸爸什麽地方？他要什麽時候才會回來？』

『爸爸，』琳琳的母親說了一句爸爸，又低下頭去，想了一會兒，才慢慢地說：『你的爸爸不久就會回來的，就會回來抱你玩的！……夜了，我們回家去罷！』

琳琳的母親牽着琳琳走進大門，看到葱葱的父親和母親，還有老三奶，雪泉嫂她們幾個人聚在下廳[illegible]嘻嘻嘩嘩地在那兒談話，她們看到琳琳的母親來，都把話停住了，大家都掉過頭來向她笑着；葱葱的母親就走前來拍着她的肩膀對他說：『炎民嫂，你的炎民今年要回來看你，他對士清說了，叫你不要掛念！』

『是的，是的，他是對我說了他今年要回家走一走，』士清跟着他的太太說，走過來很誠懇地說了幾句，那出於安慰琳琳母親的神氣，琳琳的母親苦了一笑，說了一句『承你的好意，』便牽着琳琳到房裏去了。

是的，她和琳琳的爸爸結婚，只有一年多，琳琳的爸爸便出發去了，他是×師的一個連長，因爲前方有戰事，來了一個緊急的命令，要他星夜趕去，那時，琳琳才生下來三天，爲了國家，爲了民族，他便不得不丟了一切而跑到戰場上去了，士清，就是和他一道去的，他是他的營兒弟，在他連上擔任排長，琳琳的爸爸去後，不到一年，便[illegible]的血而做了英勇的[illegible]士了。[illegible]後，這連的連長便是士清，士清[illegible]家，[illegible]要換他[illegible]的母親悲痛的[illegible]，他[illegible]了家，[illegible]的母親，而且把他陣亡的[illegible]，所[illegible]的[illegible]，[illegible]回家給琳琳的母親[illegible]用，因此，琳琳的母親就沒有懷疑到她的丈夫[illegible]了。

[illegible]琳琳今年有五歲了，一年，兩年，三年，到今年，一直是有五年，琳琳的爸爸還沒有回來，琳琳的母親今年纔二十五歲，雖是有次這樣想着，『戰事結束了，爲什麽還不歸來呢？』然而她又想，民族的戰爭，還沒有完成，所以，她和琳琳在家，照樣[illegible]很快快[illegible]地過日子的。

今天，她看到士清回家，而自己的丈夫沒有回來，覺得實在是有點異樣的不好過，這時，她看到她們在下廳聚在一塊說話，[illegible]她不[illegible]懷[illegible]起來了。[illegible]的一把[illegible]椅上，琳琳在她懷裏玩着士清帶來的[illegible]。

『難道他在外面有了家庭嗎？不然，剛才她們爲什麽[illegible]的談着，一看到我去就不說呢？同時，士清嫂拍我的肩膀時那一笑[illegible]是很不自然的，而且還帶了一些諷刺的意味的，唉！他一定在外面有了家庭了，不然，士清嫂不會特地說「他今年一定要回來看你」這句話的，這是她們故意笑我，來開我的玩笑的』琳琳的母親在手支着下巴，這樣想着。而且輕輕的自言自語地說。

『不，不會的。要是他不愛我了，在外面有了家庭了，爲什麽時常會寄信來，寄錢來，今天士清回來爲什麽還會帶[illegible]回來琳琳玩呢？還是愛我的，不過，在民族的生存[illegible]還沒有結束，他是不好回來的啦。』

於是她撫着琳琳的頭：『孩子，你的爸爸總有一天會回來的！』

巴利（二）

陶今也

『千萬要留給少爺吃的啊！』欣洛夫點點頭。

午時茶固然不願意吃，媽的慈愛却映在心中，所以巴利回去以後，不待欣洛夫給好了拿來吃，爲了怕苦得太利害，他一定要揀兩塊砂糖進去。

媽的眼睛很特別，不是近視，也不是老光，不是砂眼，也不是鬥雞。媽一見巴利的面就知道巴利的身子有沒有毛病，媽最注意毛病的，媽常說的是：

『巴利，胖了一點了。』

『巴利，瘦了一點了。』

『巴利，你的眼，又大了，沒有睡好覺麽？』

『巴利，眼睛怎麽發紅了，又吃辣了吧？』

『巴利，你今天的面色很好哇！』

『巴利，怎麽臉上發黃呀？』每次說，每次說的不同，可又總不用這幾句話說。

媽又是非常小心的，媽最小心的是巴利的衣服縫得合適不適，和干淨不干淨。同時，媽的仔細，就算是十二分的仔細。媽每次得問許多話，從學校裏的先生和功課問起，再問父親，再問那一個母親。

欣洛夫稱呼巴利的媽爲『老太太』，稱呼巴利的那一個母親爲『太太』。巴利只叫『蓮媽』。

蓮媽很漂亮，漂亮的意思，巴利是不懂的。巴利祇曉得蓮媽好看，好看也是書上所說的美麗。巴利眞正覺得蓮媽媽從早到晚都是美麗的，從春到夏從夏到冬都是美麗的，從最初的一天到最近的一天十都是美麗的，從明天一直到父親長出像孔夫子那樣多的鬍鬚的那一天都是美麗的。蓮媽媽眞美麗，而且活潑，而且愛惜她的美麗和活潑。巴利每天早晨看見蓮媽媽梳頭，每一根烏帶褐色的細毛都得梳得極仔細；巴利每天看見蓮媽媽穿着那樣高貴而適合於她穿的衣服，每天穿不同樣的衣服，都是很緻的衣服。巴利每天看見蓮媽媽用的香水，那樣濃郁的香水，使得每一間房都香起來；巴利每天看見蓮媽媽在家裏唱着的時候開開無線電照着來跳舞，她是那樣一步一步的進行着，有時也會唱起來。然而這些都與巴利不相干，巴利和蓮媽媽是很隔閡的，他和她很少有談話；巴利每天從學校裏回來之後，如果父親不在家，便祇有欣洛夫陪着，他便是如此孤獨的從四歲長到十歲。

巴利在一間小房間裏，一隻西式小床，兩隻箱子，一張書桌，一張圓桌，四張布的椅子，小床前面再擺一只小櫃子，小櫃子上還擱着一架橫衣架，很簡單的裝飾，却現得很清潔。每天在睡覺的時候，巴利坐在小床上望着壁上掛的小張照片，這兩張是賀頓先生，一張安玲絲小姐，這兩人都是巴利最親愛的教師。賀頓先生有點像父親，安玲絲小姐有點像蓮媽媽。巴利喜着想睡了，將頭垂下去，眼睛閉了起來，坐在床邊的欣洛夫，馬上替巴利把被[illegible]，輕輕地講着的張飛或是李逵的故事，到後房去。五分鐘以後，欣洛夫再回到巴利的房裏來，他微笑着看看小少爺的紅臉子，吁了一口氣，很文雅的把電燈撚熄。

前兩三個月以來，巴利發現蓮媽媽的腹部特別大起來，然而巴利並沒有告訴媽，也沒有將這新發現的[illegible]，[illegible]乎已經向媽說過，而最近欣洛夫似乎也沒有問，欣洛夫的微笑着的嘴，好像也不說甚麽，大家像從前一樣的，都不說甚麽。不過自從上禮拜三蓮媽媽住到醫院裏去了，欣洛夫曾經向媽說：

水災後

羅克芬

水雖然已經退走了，但是什麽也都給水帶走了，剩下來的只有一片空虛和飢餓，誰說死亡不跟着而來呢？

就是死亡不一定跟着而來的；那末至少至少流亡也是也把這一大羣的人逼走了的！

「媽媽肚子餓！媽媽肚子餓！媽媽還有了山芋師沒有!?」一个一一三個一一本來是很活潑的小孩子們，而今都餓得屈枯柴一樣，伸着手，向着媽媽要東西吃！他們的聲音，也不象平常那末天眞而可愛了，他們已經變成了更衰弱，更可憐的懇求了。

做媽媽的一句話答不出來，看看那架層上面的粮袋個個都不是空空的嗎？她在想：「你們不幸的母親，她拿什末給你們吃呢！」但是爲了安慰孩子們的緣故，她對他們說：「好孩子別吵，靜些，媽立刻給你們煨山芋了！等下父親從市上回來，一定會帶了燒餅或是紅米的。」其實父親已經出走了三天三夜了，他默然把家裏剩下來唯一的一棉被帶了，準備換些食的東西來，因爲現在是六月的天氣，肚子要緊，還用不着這些。

「帶來燒餅？帶來紅米？眞的嗎？媽媽！」三個孩子的聲音重復着，快樂得小臉上發光了！的確他們已經整整三天沒東西吃了，自從父親出走的那一天起。

母親安慰了孩子以後，她就偷偷地跑出去，向同村裏乞求兒捨些，可是這年頭，不管是誰，都是餓肚子的，那有閒東西，捨給人家呢，所以她也只有白跑了一趟！

一連三年來在這一個村落裏，不是就是水，不是水就是旱，不管五穀青菜，以及果樹，一切的種稻什末都沒有，就是平日一些富裕的家庭也破產了，千百的窮人，肩上背着袋子，牽着女兒，和老婆，一齊踏上了叫化飄零的途程，在附近各鄉村、各市鎮叫化着。

尚有一部份的男女們，他們仍原留守在鄉村裏，但他們怎末過生呢？女人和男人的聚集，都跑在田野裏，搜尋些無毒的草，或是苦澀的樹皮，就把這些東西放在開水裏煮好了，拿來充饑！當他們找不到粮食的時候，只有靠這些營養，可是現在恐怕連這些都找不到了！

因此在這一部份中，又有一大部的，開始爲覓求食物而離散了，各人走自己底路，他們拋棄了整個家庭，拋棄了整個的田園（？）拋棄了自己平日唯一所愛護的茅屋，和過慣了的故鄉，他們都奔向，那希望中，認爲可以吃飽的地方去了。

這三個孩子的父親，阿禾過去並不是一個窮人，而且他在鄉下是一個很勤勞而少有的人，他有一所自備的屋子，兩匹黃牛，一條狗，在屋子前面，一溪清澗，野草綠綠，圍着這一個農人的屋子，因此他在過去，當然覺得，太陽是溫和地照着他，風是柔和地吹着他，空氣是清新地送給他，不管什末，只要在它週圍的，無論什麽都是幸福的呀！

阿禾在過去，好像是終日在做工的工人一樣，他沒有憂愁，也沒有疲倦，他眼看着自己的禾自己的苗，自己的牛，長的長，肥的肥，一切的財富都一倍的增加了起來，他也有時覺得，在這些東西上面，曾經過了多少的汗與血，一手[illegible]的愛，但身子週圍都是[illegible]，幫助他，堆着[illegible]，同村的耕田人，當他的門口經過的時候，沒有一個不在稱讚他，羨慕他有一氣，有能幹。

然而自然界的權威，却破壞了，這一個阿禾一向滿意的，花一樣的幸福，一次旱阿禾尚還有一小部份的損失，等到再來第二次的旱時候，阿禾却已經覺得負担不起了！那曉得繼着這旱災而來的，尚有更猛烈的洪水，沖過了這一個村落，這一個村落裏的人，他們所有的一切，都跟洪水走了！

阿禾所有的田園，牲畜，死的死，賣的賣，吃的吃，一切都成了灰塵，最後的一個棉被，他們家裏唯一的財產了，爲了要換東西吃的緣故，也不得不已地，帶到城市裏去，準備換些燒餅回來的！

當阿禾是回來了，但是他雖然回來了，却什麽都沒有帶回來，帶來的依然是那一個破棉被，孩子們三個已經都是奄奄一息了！妻是在着哭，其實她自己也是沒有法子再支持下去的！「難道就這樣餓死在這裏嗎？」阿禾本來是不想帶了一家人，望外飄流的，但而今有什麽好法子想呢？

飢餓可不是玩的事，飢餓的人把什麽都忘記的，在飢餓線上的人，是和死亡線分不開的，當然在阿禾的一家，最後的辦法，也只有帶了一大堆空着肚子，張大嘴巴的人，望外面沖出去了。在臨行那一天夜裏他的最小的一個孩子，已餓死了，他倆幽幽地落着淚，把這小小屍骸，埋在自己的田園上面，忍着心離開這家鄉。

在都市裏，這時候，外表上雖然是比農村好得多，可是內容呢？却也同農村一樣的，所不同的地方，就是農村的窮是向外沖出去，都市的窮苦，是向內潰，可憐阿禾，只以爲踏上這都市，馬上就可以得到溫暖的！那裏想到有一個更大的不幸在那兒等待他們呢？……市[illegible]廠，被火燒了，第二天早晨，阿禾嫂，檢出了一大兩小的屍骸來，在那兒號啕地哭着，他們父子三人，永遠再不需要糧食了。

大眾實用辭林

◉搜羅名詞十萬條　條條實用

空前第一部　實用大辭典　特價預約

本書特點
1. 取材廣博，應有盡有，適合大衆實用。
2. 解釋淺顯，極易了解，適合大衆實用。
3. 內容豐富，十萬名詞，適合大衆實用。
4. 檢查便利，一翻卽得，適合大衆實用。
5. 附表適用，計廿多種，適合大衆實用。

增加補編　三月底出書

預約　一元五角
寄費二角二分

世界書局

尺牘文範

照下列定價　一律廉售對折　三月底止

大廉價

尺牘範本
現代社交尺牘大全　二冊　定價二元
世界現代尺牘大全　精裝定價一元五角　平裝定價一元一角五分
分類對照註釋普通新尺牘　六冊　定價九角五分
言文對照新式普通尺牘　二冊　定價三角五分
分類註釋普通尺牘大觀　一冊　定價六角
廣註寫信必讀　一冊　定價三角
言文對照尺牘句解　一冊　定價三角
言文對照商業新尺牘　二冊　定價三角五分
言文對照現代女子書信　一冊　定價六角
新體女子白話尺牘　二冊　定價三角五分
言文對照女子新尺牘　二冊　定價四角

名人尺牘
廣註小倉山房尺牘　四冊　定價八角
廣註秋水軒尺牘　二冊　定價四角
廣註雪鴻軒尺牘　二冊　定價三角

兒童尺牘
現代兒童尺牘　二冊　定價各二角
繪圖兒童白話尺牘　二冊　定價三角
言文對照繪圖兒童新尺牘　二冊　定價三角
初等白話尺牘　二冊　定價二角五分
言文對照初等新尺牘　二冊　定價三角
現代小學生尺牘　二冊　定價二角五分
現代學生書信　一冊　定價四角

文範
現代初級學生尺牘　二冊　定價三角
現代高級學生尺牘　二冊　定價四角
新學生白話尺牘　二冊　定價三角五分
新體學生新尺牘　二冊　定價三角五分
言文對照新式學生尺牘　二冊　定價三角
兒童作文初步　二冊　定價一角五分
白話新法作文指南　二冊　定價三角
白話新法作文捷訣　二冊　定價三角五分
文言現代初小學生文範　四冊　定價一角五分
言文對照初等學生文範　四冊　定價九角
言文對照初等作文新範　四冊　定價四角
言文對照初等論說新範　二冊　定價三角五分
言文對照新式作文範本　二冊　定價二角五分
現代高小學生文範　一冊　定價[illegible]
言文對照高等學生文範　二冊　定價[illegible]
言文對照學生新尺牘　[illegible]
言文對照高等作文新範　[illegible]
言文對照高等論說新範　[illegible]
又印有[illegible]

世界書局發行

科學儀器館

展期贈送　華文廠鉛筆三千打

啓者本館前爲優待學界起見特印就一種優待券分送武漢各學校凡持此券在本館購買文具等品滿洋一元者即贈華文廠鉛筆一打另有紀念券在本館購買文具三月底止期內有未經領取該券各學校如有未收到此項贈券者可由學校備函向本館索取當即照送並延長贈送期一月至三月底止各學生如無贈券者本館設在花樓內五十一號　電話二三八〇九

小兒專科　徐士英

主治　天花　麻疹　吐瀉　痢疾　溫熱　五疳　驚風　痙厥　咳嗽　疑難　痰迷　等症

醫寓　上午華清街人壽豐藥店　午後特三區同豐里十一號

漢口　葆元參燕號

各貨精良　定價低廉　實事求是　不尚虛僞　無論遠近　寄件概免　如蒙惠顧　竭誠歡迎　郵匯函購　當班回件

老店　黃陂街雅家巷口　電話二三六〇三
支店　一碼頭江漢路　電話二二四五三

湖北新堤　江口

富康參燕號

人參　白燕　玉桂　鹿茸　銀耳　魚肚　貨價　品目　道地　低廉

黃陂街打扣巷井首　電話二一六八五九

哮喘　特效藥

唐氏氣喘散

醫家一致推崇專治哮喘唯一聖藥

上海南京路大陸商場五〇二號

內服五分鐘後止喘痰平喘頃氣化痰止咳
根治哮喘有醫師報告函索卽寄

專治　新久哮喘　哮喘氣急　呼吸困難　咳嗽痰多
定價　每盒一元　每打十元　外埠另加郵費

總發行所

漢口經售處　大衆書局（湖北街）　中央藥房（江漢路）　可大藥房（保華街）　武漢藥房（漢景街）　央華藥房（巴黎街）　亞洲藥房（湖北街）
武昌經售處　中西藥房（南樓前街）　濟華堂藥房（新武昌路）

時代美術照相

團體、學校、機關、婚禮等照相、無論何時何地、電話通知、隨約隨到、

電話二二八一七　江漢路後花樓口

全國鄉村建設運動概況　第一輯　上下二冊　實售國幣二元四角

許瑩漣　李競西　段繼李　編述

年來鄉村建設運動，風起雲湧，朝野之士，認爲復興民族之要道，惟其理論方法，所見各殊，而轉輾傳述散載書報之間者，大都零碎支離，難於得其全豹。本書輯者研究鄉村建設有年，舉凡國內從事是項事業者，皆嘗爲系統之探討，並以純客觀立場，介紹國人之前。現已出版之第一輯，共分十五編，長七八十萬言，材料豐富，敍述正確，留心鄉村建設，縣政實驗地方自治者，均應人手一部，洵唯一之良好參考書也。

【特約銷售處】鄒平　山東鄉村建設研究院　西安　中國西北部民衆教育助成會
【代辦部】南京　正中書局　武昌　中國書局　新光書局
【分銷處】荷澤　山東鄉村建設第二師範　南京　中央書局

太和醫院

診查時間　（上午八時至十二時）（下午二時至七時）星期日上午照常應診

特殊設備　細菌病理檢查室　清潔養病室　好摩光線治療器　肺病　太陽燈　透熒機

院址　漢口特三區張陽街　電話第二三九〇五號　附設鄉義順二房牛奶廠

粵漢全綫行將通車
湘鄂段積極整頓路政
繼續抽換枕木增加株站設備
嚴防行車事變修理破塘口橋
—鐵道部長張家傲將親來漢視查—

粵漢鐵路湘鄂段管理局，以全綫將于本年五月十五日正式通車，關於路政之一切籌畫事宜，亟應從速籌備，爰訂行政計劃於五月內加緊實施，茲將計劃內，較重要之各點，分誌如次：

繼續抽換枕木　該路整理軌道，應行添購枕木，前由鐵道部決定，撥借庚款先辦嘉拉斜枕二十萬根，鋼枕十萬根，湘產杉枕六萬根，計四萬根，其中紅杉已購發三萬餘根，杉枕六萬根，合交到三萬八千餘根，所收斜枕十三萬餘根，除撥還株韶局六萬根外，其餘已轉支配各段，正在抽換，本期內可以完竣，杉枕三萬八千餘根，全發第五工段，由從嶽站至株州站間軌道抽換，在工作中。

改良全線坡度　此項工程需款較鉅，庚款工務整理費，所列六萬六千元，尚不敷用，茲決先將全綫橋樑兩端土堤填補合度，俾將軌道提平，以利行車，估計此項填土共約一萬二千二百八十一方，業經招標准歸柳□南兩號承包，分別承辦，現正在訂約，不日即可開工，此項工作連帶共需添補石渣五千七百十方，已由材料課在一萬五千萬方內，招標購發應用。

增加株站設備　該站為湘鄂株韶兩段行車樞紐，運輸衝繁，所有設備已屬簡陋，現擬先將最急者提辦，計改造水塔，添設月台雨棚，添置柵欄，加建轉轍夫亭，修理站屋，均在工作進行中。

嚴防行車事變　在車站兩頭各距口一千六百尺與二千尺之間，設立警告牌，遇有會車情事，站夫前往警告牌處，日間用旗，晚間用燈，警告來車用防事變，本路計有四十七站，除已設揚旗十二站外，尚須製設三十五站，共計需設警告牌六十一具，已由第一段工廠照製，分發各段，正在設立中。

修理破塘口橋　該處第二一九號及二二〇號大橋，因故炸壞，經用方木及木樁支架以維行車，現已經過五年，木料朽，承重力減，上年曾加修理，並換一部份木樑，現在又發生白蟻蛀蝕，暫用油洗灌，以期消滅，但終非久安之計，原擬託北甯路山海關工廠代修，嗣因該廠工作甚忙，無暇顧及，改向上海各工廠詢價，據上海遠大鐵工廠投價，經呈奉鐵道部令准，現已與該廠訂約，定本期內開工。

擴充徐家棚站　該站房屋不敷應用，以致旅客有在月台候車者，而車警檢查行李，均在露天執行，諸多不便，擬在現有站屋，及工務處辦公室中間空地，添建二層樓房，與站屋及工務處辦公室接通，以資支配應用，新屋後面，加蓋廁所一間，月台亦連帶加長，並添柵欄，以便行旅，此案已呈奉鐵道部令准，一俟款項籌足，即行招標興建。

修理鮎站貨艙　該貨艙係用鋼鐵建造，經歷年久，四圍牆為鐵皮，俱已銹壞，大窟小穴不勝枚指，門窗亦多朽壞，於負責運輸頗多妨礙，亟應修繕估價，約需三百數十元，不日即可動工修理。

建快車存車廠　快車車輛到達該站後，即露天停放，以致雨淋日晒，風雪侵淩，易於損壞，擬於徐家棚及新河兩站，各建存車廠一所，以便停放車輛，各站月台除徐家棚已經設立外，其餘概未建設雨棚，行旅每感日晒雨淋之苦，擬再添設並擬先由長沙東站辦起，再行推及各站。

建鮎魚套碼頭　鮎站為貨運最要之站，與漢口漢陽遙隔一江，貨物裝卸渡江，如無碼頭，諸多不便，擬修造水陸碼頭，以利運輸，并改良水塔水源，及徐家棚水池，此項工作，次第施工，以利機車用水，又修建鮎魚套貨棧，擬加建新貨棧一座，或就原有加以擴充，未定計劃，以上三項係屬庚款工務整理費範圍，應分期次第舉辦，因該款非一次撥足也。

張嘉傲將來漢　鐵道部長張嘉傲氏因粵漢鐵路，最近即告成，為視察路政以憑就地指示改進起見，決于日內來漢沿湘鄂株韶等地，視察鐵道功程各情，迭誌報端，現聞張氏為督促這項工程，早日完竣，又特派該部技師朱文熊張其士衛寺數人先期來漢督促施工，現聞該技師等，于前日抵此，當分赴湘鄂路一帶視察，并督促各項工程之進行，一俟張部長來漢，即報見視察情形，再由張部長沿途詳察。

湖北水上公安局長
徐繼奭昨行宣誓禮
孟廣澎代表省政府監誓

湖北全省水上公安局長徐繼奭，於昨日上午十時，補行宣誓禮，省府主席楊永泰，派民政廳長孟廣澎代表監誓，來賓到者，有綏靖代表周紹基，省黨委劉鳴皋，省會公安局長蔡孟堅，保安處副處長金□堂，漢市公安局督察長王郁芬，科長謝惠元，及楊慶山，王稻坪，歐陽那等百餘人，行禮如儀，徐舉右手宣誓，由孟廣澎監誓，宣誓畢，即由

孟廣澎訓詞　云，今天徐局長宣誓就職，本席奉省政府主席之命，來此監誓，並循徐局長之請出席講話，特把重建水警之經過及對於徐局長將來之希望，作個簡單的說一說，（甲）重建水警之經過，關於重設經過合作情形，可分三段來講，一是重建水警的意義，湖北湖泊交錯，港汊紛歧，長江流經全省，襄河流經十三縣，水面治安，與陸地息息相關，水上一天不能有澈底的肅靖，則陸地上清剿工作無論如何努力，終不能收澈底之效，是以本廳於民國二十三年秉承張前主席意旨，毅然為重建水警鼎新之策劃，所有各項法規，經省府第九十四次會議通過，乃於是年九月切實施行，二，重建水警之步驟，關於此項步驟，可分兩段來講，（一）關於原有窳敗不堪使用之官佐士兵，一體裁撤，同時設置水警教練所，每期訓練合格警士二百人，務使自此以後，全體警士，須受相當訓練，官佐亦須就海軍及警察專才慎重選用，（二）將整個水警之重建劃分三期辦理，每期以六個月為度，先於第一期成立總局及新洲兩分局，再增購巡艇二隻，舢板巡划各二十隻，第三期再成立太平湖梁子湖長湖三分局，增購砲艦一隻，巡艇二隻，舢板巡划各六十二隻，祇以二十四年夏間慘遭水災，遂推行至第一期，所有第二期應行籌備事項，遂不得不暫歸停頓，三，重建水警之使命，水警有三大使命，（一）肅清江面盜匪，（二）辦理船舶登記，（三）訓練水面民眾，水上治安，關係自極重要，而水上之安謐，其責任全在水上警政，實為鄂省要政之一，當此水災之後，雖云省庫支絀，仍望省府能予以充分發展，俾水上警政之修明，不使水盜匿跡，地方益增安甯，且可以保護堤防，並能協助軍隊清鄉剿匪，尤望徐局長本其學識經驗，對於內部整頓發展努力做去云云，次由漢商會代表警備司令部代表，及省會公安局長蔡孟堅先後致詞，末由

徐繼奭答詞　云，繼奭今日補行宣誓禮，辱承諸位長官，蒞臨賜訓，實深榮幸，維護水上治安，責任綦重，湖北河流縱橫，湖沼棋佈，維先生諸位長官不時賜我訓示，並諸位先生多多指導，俾有遵循，今於今日諸位所訓示各點，自當敬謹接受云云，至十二時始告禮成，攝影而散。

劉鳴皋訓詞　略謂，湖北位稱水鄉，諺云，三山六水一分田，可見省境江河湖沼之多，水利面積，既廣於陸地，則盜匪自綏設置以來，水面上著名巨匪三十餘名，在綏設局段內之水面交通治安，已漸有保障，亦逐漸肅清，船舶登記，已辦理四個月，現保推行至第一期，民眾一層，因轄境過長，員警不敷分支，尚未著手，乙，對於徐局長之希望，徐局長歷在江南辦理水警，甚有經驗，對於水面情形，知之最悉，作事步伐向稱結實，動作尤為敏捷，此次來鄂任事，恰值水警重建第一期初告完成，第二期將要開始之重要關頭，將來先使第一期已辦建設之事業，可使第二期急應重建之事業，於無之不備各益趨完備，第二期可設法之中斷的於繼續提前辦理，這個重大責任全在個人努力程度如何以為斷，最後，孟氏並以忠勇廉正四字相勉，繼由省黨委

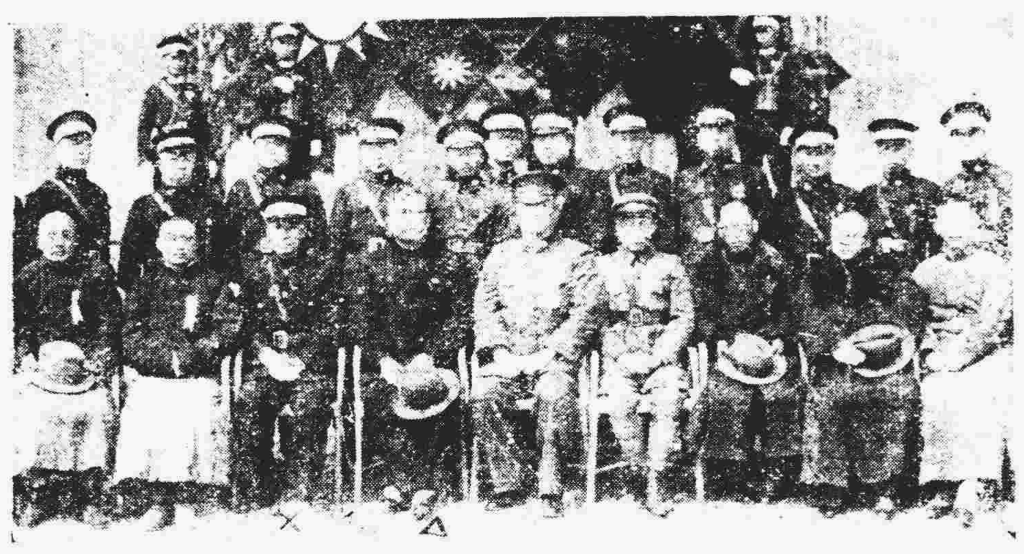

鄂水上公安局長徐繼奭宣誓典禮
△孟廣澎　×徐繼奭　（啓新攝）

漢皋來客
傅鄭張今均可到

全國經濟委員會水利處副處長鄭肇經，爲視察鄂省江漢復堤工程，於前日由京乘輪西上，頃聞鄭氏所乘之瑞和輪，准今午可到，至揚子江水利委員會副委員長傅汝霖氏，昨未到漢，聞係沿途視察堤防，在九江略有耽擱，大約今日亦可到達云。

另訊，鐵道部長張嘉璈，前由京出發視察湘鄂兩路工程，已於前（四）日由杭行抵南昌，在贛視察畢事，即於昨（五）晨由南昌乘南潯車抵潯，下午五時許，轉乘江安輪西來，計程今晨即可抵漢云。

小言
嚴密律師組織

司法行政部，爲嚴密律師組織起見，特通令各省，切實整頓各地律師公會，湖北高等法院，現已奉到此項命令了！

本來，律師是一種最清高的職業，他的使命是在「保障人權」，但以份子過多，其中難免有些「害羣之馬」，藉其職務的擴騙，押財的事件發生，最近上海方面，就有律師的不法行爲，我們知道司法行政部的此舉，是不爲無因的，在司法行政部的命令之下，希望武漢律師界自動的來一次檢舉，凡屬行爲不檢，有防全體名譽的份子，應該澈底把他清除出去，以保全律師界的清高！

鄂高等法院
嚴密律師組織
會員違害風紀即令退出

湖北高等法院，以此次司法行政部頒行之律師公會會則標準，關係律師公會組織精神，極爲重要，該院茲特令由所屬轉飭各律師公會遵照辦理，茲略錄會則

標準　如次，第一條，本會遵照律師章程第三章組織之，定名爲□□律師公會，第二條，本會會員，依律師章程第九條，第十一條之規定，在各級法院及特別審判機關執行法定職務，除遵守律師章程外，并須遵守本會會則，第三條，本會設在□□法院所在地，第四條，凡具有律師資格，領有律師證書，並經呈准登錄者，得入會爲本會會員，第五條，凡入會者，除應交驗證明資格文件外，並應繳納入會費□□元，第六條，入會時，由本會填給入會證書，并登記於會員名簿，第七條，

會員　入會後，須按月繳納經常費□□元，第八條，會員有左列情事之一者，經本會總會或常任評議員會之決議，得令其退會，（一）兼任公務員，或其他有給之公職者，（二）因懲戒受停職或除名之處分者，（三）自願撤銷律師登錄者，（四）法律上規定不許充當律師者，（五）違反律師章程及本會會則者，（六）有心神喪失之常況者，（七）不繳經常費二月以上，經函催不繳者，（八）經本會會員檢舉認爲有違律師風紀者，（九）無一定事務所，或事務所遷移不報本會者，第十條，會員入會及出會，均須呈報各級法院備案。

湘贛兩主席
今明可抵漢

湘鄂贛三省邊境匪患肅清以來，三省當局，正努力建設，惟其邊區帶善後問題，而如水利，交通，政治等等，亦有共策進行必要，頃聞湘贛兩省主席，為商洽各項問題，決定來漢一行，俾與鄂省綏靖主任何成濬，鄂省府主席楊永泰兩氏會見，切商一切，贛省府主席熊式輝氏，日前晉京公幹，現已事畢，於前（四）日晨乘江安輪離京西上，今（六）日午可到，至於湘省主席何鍵氏，則定今日下午四時五十分乘湘鄂路快車啟程來漢，明（七）日七時可到云。

丁柄權
昨已出發

鄂保安處長丁柄權，奉派兼任鄂東清剿指揮官，負責清剿黃梅廣濟一帶殘匪，丁氏於昨日中午三時，至綏署晉謁何主任請示機宜，並分訪武漢各友好辭行，傍晚即偕指揮部全體人員，專輪出發，預定在武穴登陸，轉赴廣濟，指揮部即暫設於廣濟縣城。

漢口貿易之回顧與展望（續）
貴士毅在黨政聯合紀念週報告
漢口近二年之原料及半製品進出口比較統計

進口值，二十一年，黃豆，一，一〇七，二十二年，一，二十三年，二，出口值，二十一年，二七一，二十二年，七〇八，二十三年，二，二九八，復出口值，二十一年，一一七，二十二年，二十三年，進出口共值，二十一年，一，四九五，二十二年，七〇九，二十三年，二，三三〇，其他，進口值，二十一年，三七二，二十二年，三八，二十三年，四九四，出口值，二十一年，六二，二十二年，二二，二十三年，五一九，復出口值，二十一年，九七，二十二年，三〇，二十三年，四九，進出口共值，二十一年，五三一，二十二年，二九〇，二十三年，一，〇三二，合計，進口值，二十一，一，四七九，二十二年，三九，二十三年，四九六，出口值，二十一年，三三三，二十二年，九〇三，二十三年，二，八一七，復出口值，二十一年，二一四，二十二年，三〇，二十三年，四九九，進出口共值，二十一年，二，〇二六，二十二年，九九九，二十三年，三，三六二，蓮子，進口值，二十一年，二七六，二十二年，一一五，二十三年，三〇，出口值，二十一年，五八，二十二年，四六八，二十三年，一，〇一九，復出口值，二十一年，二七四，二十二年，一二三，二十三年，三三，進出口共值，二十一年，六〇八，二十二年，六九六，二十三，一，三五二，芝蔴，進口值，二十一年，一五，二十二年，一九，二十三年，八，出口值，二十一年，一，七〇九，二十二年，二，二九五，二十三年，二，四一九，復出口值，二十一年，一六，二十二年，一七，二十三年，九，進出口共值，二十一年，一，七四〇，二十二年，二，三三一，二十三年，一，四三六，其他，進口值，二十一年，九〇，二十二年，六，二十三年，四四，出口值，二十一年，五六，二十二年，九二，二十三年，七三，復出口值，二十一年，二，二十二年，四，二十三年，八，進出口共值，二十一年，一六七，二十二年，三二，二十三年，合計，進口值，二十一年，三八一，二十二年，二四〇，二十三年，八二，出口值，二十一年，一，八二二，二十二年，二，九五五，二十三年，三，六一一，復出口值，二十一年，三一二，二十年，一四四，二十三年，五〇，進出口共值，二十一年，二，五一五，二十二年，三，三三九，二十三年，三，七八八，（未完）

漢市冬賑會
定期結束

漢口市二十四年冬賑會，昨日下午四時舉行第七次常會，出席人吳國楨（杜李書代）陳經畬，蘇汰餘，柴海樓，焦秀安，江述之，曹延群，宋楨廷，陳金瑞，岳秋廷，蕭堯仁，（陳仲超代）羅金鎔，王介興，主席吳國楨（杜李書代）紀錄王介興，報告事項（略）討論事項（一）本屆冬賑所有受賑貧民戶口總數發給賑款數目以及經募各方捐款暨一切會務經過應請詳呈省市政府備案請討論案，決議，詳呈省市府備案，（二）本會會務業將辦竣，應於何日結束請討論案，決議，限本月底結束，（三）賑務報告刻正着手編纂，擬於結束後印若干本分送案，決議，印五百本分送，（四）本會所收各方私人請賑函件應否焚燬請討論案，決議，焚燬，（五）所有各報中關於本會辦理人員應否登報致謝請討論案，決議，（六）各大善士樂捐款，辦理報中致謝，（七）本會自役可否請討論案，決議，照辦，（八）三月發放如何保存請討論案，決議，照成案辦理，（九）本會存省銀行交通銀行款如何處置請討論案，決議，照上年例辦理，（十）本會辦災人員應酬謝請討論案，決議，應由市商會協助本會辦理，（十一）奉市府令開徵米業公會捐款五千元，如何之處請討論案，決議，仍呈市府請該局嚴催，仍照數繳納。

漢市救濟事業
行將擴充整頓

漢口市救濟委員會，昨日舉行第十六次會議，出席委員陳堯澄，柴海樓，何健生，張澤三，岳廷高，鄒春□，由高主席，討論事項（一）擬擴大收容乞丐以蘊市量案，決議，函請公安局人食問題，（二）決議以但因房屋以三個分局爲限，（三）收容乞丐應如何處置案，決議，澈底遣送回籍，（四）本會請柴委員海樓商會擴大組織加委員名額案，決議，由委員長推爲大組織，（五）修改本會章則案，決議，推陳委員堯澄修改，提下次討論，（六）婦女院生劉翠容等四名，應請審查案，決議，准予擇配，（七）婦女院生新製衣服等件，應所擇配，技士擬同院生自則提交下會討論，決議，通過，（八）臨時各費預算表等請審查案，決議，通過，（九）本會所二十四年二月份，二十五年元月份經費，臨時費，由陳何四委員審查呈市府核銷。

國貨極品
鵝牌氣球糖
芝芳膠姆糖

註冊商標
天星出品
漢口經理寶利德號
特三區江漢路後花樓口
電話二四三四七

湖北省水災救濟總會鳴謝啓事

查鄂省本年災情奇重，災民待賑孔殷，承各界踴躍輸將，捐助賑款賑品，仁漿義粟，惠及災黎，無任紉感，茲謹公布於後，藉伸謝悃，而昭敦實

[illegible]

滬美軍官偕俄舞女相約殉情
據謂因愛情不能達到目的
頗做風流鬼

【上海航訊】三日下午五時卅分許，虹口大滙路北四川路轉角新亞酒店二樓二百二十二號房間中，忽有一美籍水兵與二美籍少女吞服毒藥圖盡，待值班侍役發覺，三人均已昏迷，旋召救護車到場，將二女送公濟醫院救治，美兵則送美國海軍醫院救治，據悉，該美兵於二大前偕二女子前往闢室，自稱名旃梯希爾活吉斯，每日必偕兩少女同出同歸，其自殺原因，恐係三角戀愛發生困難云。

【又訊】虹口大滙路北四川路新亞大酒店二二二號房間　四大前有美國駐防軍憲兵部長官方日氏，偕同住居法租界環龍路之俄籍舞女愛尼飛瑪活（十八歲）及另一俄籍舞女（念五歲），前往闢室同居，三人同出同歸，形影不離，至前日下午五時五十分許，該酒店侍役，忽發覺方日氏在室中發出呻吟之聲，乃立即叩門詢問，則室中並未答應，知已發生事變，當急報賬房，由賬房職員用鑰匙啓鎖入室，則見二女一男擁臥同睡一床，均口吐血沫，呻吟待斃，並在床畔查獲毒藥瓶二只，遂報告該管虹口捕房，召到救護車，將一男二女分別送往本埠美軍海軍醫院與公濟醫院救治，茲悉送抵醫院後，在俄女衣袋中抄獲遺書一封，係當交西摩路其親戚者，內容略謂，愛情不能達到目的，故三人一同殉情云云，昨日公共租界捕房及美領事署均在嚴密偵查，惟不願發表絲毫消息，但悉三人所服毒質，全部由醫生灌出，危險狀態已脫離，可望生還云。

少婦不安於貧　逃漢僞稱夫死再嫁
楊炳堂改業魚販尋老婆　法院審訊分別執行處分

【漢市訊】法律上對重婚治罪的規定，并不限於性別，無論男女凡有重婚，一經告發，偵查屬實，同樣按法律治罪，乃我國自改革以後雖男女平權之風，調高唱入雲，但其歷代習慣所傳，男性三妻四妾，人不爲怪，女性若有兩男相來，且爲輿情所不許，此固社會陋習，然亦係我國男女欠缺法律常識之所致也，有少婦

杜芝德　湖北沔陽人，年二十一歲，粗具姿色，惟其虛榮心重，不能安貧，原住沔陽鄉間，自幼由父母之命，媒妁之言，許配於沔陽農民之子楊炳堂爲妻室，楊家沛有田地，家中人口亦不甚衆，如在豐收之年則夫妻之衣食住行，一季足敷兩載之開支，自杜德芝于歸

楊炳堂　正逢旱歉，田地生煙，禾稻無火可燃，夏秋之間，顆粒無收，以致家境困難，每況愈下，楊家日漸拮据，對于本夫漸生厭悔之意，氏乘其丈夫不備之際，直至民國二十三年八月，杜氏乘其丈夫不備之際，暗中將日用之粗布數件，打成一包，私行潛逃來漢，後與

李吉山　王森泰等相識，楊杜氏自稱原配丈夫，不幸死亡，爲圖將來依靠起見，請李王兩人代爲留心，覓一相當人家而嫁，李王兩人住本市楊家河地方，均屬熱腸之士，以杜德芝年僅二十一歲，姿色亦尚不惡，少年婦人飄零漢江，鮮親乏戚，一切生計用度，自然困難，遂允其請，乃代留意訪覓相當人材，以資成全，斯時乃有王李兩人相識之友人

何瘦春　年屆而立，家中薄有生產，人亦漂亮，性亦温和，因其妻室初故不久，爲維持家務計，不得不從速另娶，以免內顧之憂，嗣由王李兩人從中撮合，雙方均曾當面言過，除與杜氏略購衣飾之外，并未花用財禮雜費，至同年十二月吉日，杜氏乃得與何結合，過門之後，何之家境較楊自是大相懸殊，而以虛榮爲懷之杜德芝，當然心中樂於相聚，夫妻兩人，均感甘媒人李吉山

王森泰　之所賜也，故對李王兩人亦表示好感，詎天不便人願，好事不長久，直至本年二月二十日，其結髮丈夫忽然找來，先是杜德芝逃去之後，閭鄉大起糾紛，東猜西疑，已發生了不少的誤會爭執，楊炳堂雖係農人，但頗明大義，以己妻之逃，必係因家貧所致，遂於去歲秋季水退之時，在家略籌川資，搭船來漢，名係因家中田地歉收，來漢改業魚販，以維生活，實則專門打聽杜氏下落，以便與之交涉，楊自在漢做此生意以來，完係肩挑，穿街過巷，大聲喊賣，以便向住戶之中，訪尋其妻之下落，半年以來，奈漢口人煙繁雜，終無音信，不料至本年二月二十日，楊炳臣於是午挑魚在

楊家河　發賣之時，忽見其妻杜氏，亦偕同住婦人，出來買魚，由是久覓未獲之逃妻，乃被撞見，杜氏一見魚販乃係本夫，心中慌張異常，魚亦不買，入室以避，賣魚者斯時魚亦不賣，竟從後面跟入，一把將杜氏扭住，述明來意，街隣同仕，悉不敢過於阻攔，楊炳堂，當即投明附近崗警，將杜氏及其後夫何瘦春一併帶局，經分局預訊明白，一併移送

公安局　辦理，復經司法科訊得前情，以本案關於婚姻，係屬刑事，未便辦理，再行轉送漢口地方法院檢察處，經該檢察官票傳李吉山，王森泰等數度到案偵查完畢，除王森泰李吉山兩人因不知情而爲媒人，其犯幫助罪責不足判外，至何瘦春亦屬不知楊杜氏係爲有夫之婦，亦被處分不起訴，再楊杜氏與楊炳堂之夫妻關係尚未脫離，該楊杜氏竟久背夫與人結婚，實犯刑法第二百二十七條上段之罪，昨日偵查終結，提起公訴。

刺李淑雲案
主角李永堂已由湘返鄂

【漢市訊】漢陽人李永堂，月前赴湘謀事，在街頭與前蘇民廳長辜仁發之妾李淑雲相遇，竟被扭控於公安局，謂其受辜遣使行刺，羈押多日，經李永堂呈由長沙法院提案訊明開釋，并反訴控詞誣陷等罪，經法院偵察結果，對雙方均不起訴。李永堂無故受冤，本擬申請再議，惟因謀事未成，資斧將絕，無力進行訴訟，乃於案了後束裝返鄂，昨（五）日記者於友人處得晤李君，承見告一切情形，并出示法院關於此案之處分書，茲特錄誌於後：湖南長沙地方法院檢察處處分書，（二十四年度第七九四號）被告李淑雲，女，年二十五歲，長沙人，住本市肇嘉坪二十二號，李永堂，男，年四十五歲，湖北人，住本市落星田四十五號，右被告等爲中華民國二十四年度偵字第一〇三六號殺人及誣告案件，經本處偵查終結，處分如左：主文：本案不起訴。

事實及理由　緣李淑雲係辜仁發之妻，李永堂係辜仁發充當行政專員時所屬之副官，自淑雲與仁發發生訴訟後，感情破裂各自居住，本年二月十四日，李永堂在本市都正街與李淑雲相遇，淑雲疑永堂係受仁發唆使前來行刺，即以謀害等情告訴於公安一分局，李永堂復以誣告等情告訴前來，李永堂謀害部分，既經李淑雲扭送公安一分局，當場搜索，未發見何項違禁物件，就令該日記簿上，載有李淑雲住址，要難以爲係屬謀殺之證據，應不爲罪。至李淑雲誣告一節，李淑雲與辜感情破裂之事實，已爲李永堂所不爭，在淑雲發見永堂日記簿上載有伊之住址，及家信中載有目的達到各字，疑係謀害，亦難認有犯罪之故意，合依刑事訴訟法第二百三十條第八款，第二百三十四條第一項處分如右。民國二十五年二月十八日，檢察官許浦霖，書記官李人傑。

上海中華無綫電研究社
特設漢口分社啓事

本社製造移動發電機 MOBILE-LITE 及其零件日新月異精益求精雖一釘之微在分寸上質料上均有相當之研究與經驗故效力不亞於舶來品 HOMELITE 值茲敝分社開業伊始廉價出售至自製無綫電收報發報機高壓發電機及歐美乾溼電池眞空管等整機另件均備現貨如蒙　惠顧無任歡迎此啓
地址漢口貫忠里二號　電話二一八三九

韓奇逢

黑鷄白鳳丸主治功效經血不調，趕前錯後，經行腹痛，發燒心忙，心跳，白帶過多，久不生育，子宮寒冷，腰腿筋骨疼痛，或久患小產，腹內有塊病者，頭迷四肢無力者，胸膈膨悶，飲食少進，夜不安眠，睡多惡夢者，行經血色不正，或紫黑成塊及淡紅者，氣虛虧血咳嗽痰喘，時愈時犯，如同邪病，因生氣以致崩漏者，午後發燒者，或患經血各症，服之效力絕大，萬試萬靈，雖老婦服之亦能生子，可謂婦女第一聖藥，購服一試，便知效力。

價值　上海韓奇逢大醫士之黑鷄白鳳丸行銷全國遠近馳名，到處歡迎有口皆碑，功效偉大非一般普通婦科的藥所可比。

特長　黑鷄白鳳丸是上海韓奇逢大醫士用化學配製成藥。粒小而收效大，外包糖衣容易吞服。像蜜丸子腐敗藥，故而特長也。

區別　烏鷄白鳳丸是普通的局方，家家藥舖所能配，黑鷄白鳳丸是上海韓奇逢大醫十所發明，他人不得仿造，眞眞的上海韓奇逢大醫士黑鷄白鳳丸是長方黑扁盒前面有黑鷄白鳳丸之商標並中央衛生試驗所化驗韓奇逢藥房有限公司等字樣後面有韓奇逢之像購買黑鷄白鳳丸者萬分注意無論託人代買，或通函購買，要緊記準上海韓奇逢藥房有限公司發行韓奇逢大醫士配製。是萬分無外錯的，否則就是冒牌假藥。不但服之無效，反有性命關係也。

▲定價每盒五元每打五十元外埠函購直接向就近分公司
▲總發行所上海英租界大通路一九三號韓奇逢藥房有限公司
國內分公司五十餘處茲以公司爲數甚繁不及細載
河南開封鼓樓東三眼井韓奇逢藥房
漢口 特三區漢潤里十七號　韓奇逢藥房有限公司　電話：二三六四五號

春節禮品
請用白金龍香煙
特備精美錦盒（每盒可盛六罐）
以之餽贈親友　無不歡迎
南洋兄弟煙草公司謹啓

咳嗽吐血注意危險
江蘇馬培昇先生七世名醫
肺病專科研究精深凡患久咳失血痰中牢紅身熱盜汗失眠驚悸似癆非癆痰飲氣喘婦女經阻乾血等症善用祖遺古方對病用藥均可立見功效綿諸醫束手無策請往一試方知言不虛也
寓中山路水塔上首椿和里二號（即生成里對面）　門診一元二角
馬氏號房啓

華淑君女醫師
精治婦女各病
月經病，子宮病，不孕病，胎前產後各病等，接生另有簡章
診察時間　上午十時至十二時下午二時至六時常診金一元二角
診所在江漢路貫忠里特二號

福人診所專治腦性病
上午十時至十二時下午二時至六時在江漢路甯波里九號樓上晚間六時半至八時半在貫忠里特二號

各大商店均有出售
上海鴻興襪廠出品
地址　法租界菜市路中
註冊商標
狗頭牌
絲襪　線襪

燈泡優劣一試便知

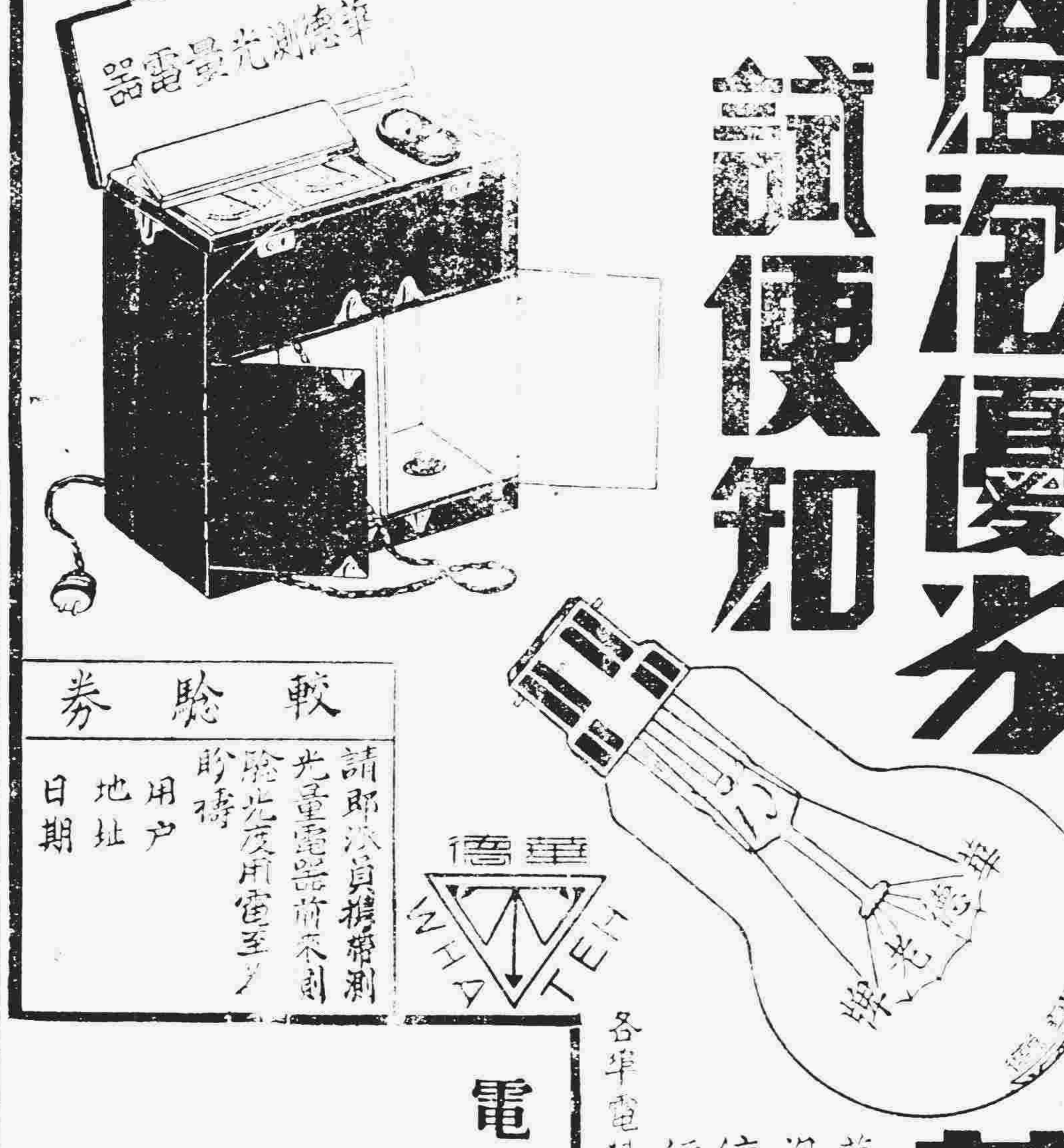

較驗券
請即派員攜帶測光量電器前來測驗光度用電至盼禱
用户
地址
日期

華德 WHA TEH

電話二二九六一號

華德老牌
華德老牌燈泡是最精良確比別種燈泡來得光亮省電堅固耐用倘君不信可將較驗券剪下寄交就近各電料行即當派員前來實地較驗以資証明
漢口發行所　江漢二路九號
各埠電料行均有出售
上海華德工廠出品

歐家全 衛生藥精
補氣血強腦腎壯筋骨止夜尿天寒手冷腳凍動作氣喘眼花諸般虛損眼之能復強健常服更能益壽藥力神速今日服用即晚見功藥性和平男女老少適用每瓶五毛服六天洵稱補品中之王也
志新電版
總行廣州一德中路　支行香港永樂街
漢口總代理　民生路廣東藥行
常治牙患　立止牙痛水　每瓶壹毛

廣州酒家
新年酒菜　祝君康健
華貴禮堂　結婚讌客
特別價廉　祝君遐齡
免費適當　經濟煌煌
魚翅全席　特價八元
經濟時菜　每盤一角
經濟飯菜　每客三角
星期美點　應時火鍋
中菜西吃　奇味更多
地點江漢路中段　電話二四一三八

四川康銀耳商店
在漢首創
本商店專營本山原莊銀耳傾銷海內外各埠貨眞價廉早爲各界所贊許因便利顧客起見特關門市部於民權路中段歷年銷售發達其他摹仿本商店者滿街充斥諸君欲購眞正道地原莊銀耳須認明本商店牌名方不致誤
外埠函購郵費免收
漢口民權路中段　電話三一六九七

泰康公司出品
久享盛名的五香鳳尾魚

中國創製著名食品
糖果餅乾，各種罐頭食品，解渴果子露，鳳尾魚，葡萄乾等……
全國各大商埠均有總經理及分銷處
駐漢泰康食品公司
黃陂街大龍家巷口
電話三一三〇三號

本年一月份 洋米麥進口激減

兩項總額合計僅值一百餘萬元

【上海航訊】據國際貿易局根據海關貿易冊發表，本年一月份全國洋米及小麥兩項輸入大減，總值僅及一百餘萬元，去年同期達一千四百餘萬元，計（洋米）較去年同期已呈激減狀態，總值國幣九十七萬餘元，其輸入國別以暹羅佔首，值關金三零八・九九零元，安南次之，值關金一零六・四零六元，此外印度九二元，香港五七三元，日本一二・三九七元，朝鮮三七四元，新加坡等處一・零八零元，大連二六四元，其他各國七八九元，合計值關金四三零・九六五元，合國幣為九七六・一三六元，去年一月份之進口數，為九・一六六・三零零元，本年僅及去年十分之一，（洋麥）亦較去年大減，本年一月份小麥進口，其值關金二十二萬六千六百十三元，其中大部分係由澳洲運來，值二十二萬六千六百另五元，此外僅美國五元，其他各國三元，一月份進口數，如合國幣為五十一三千萬二百七十八元，較去年同期之進口數四百九十七萬另九百九十九元，激減十分之八。

滬市昨日商情

外棉　【上海五日電】美棉，現貨（美金）一一二〇，跌五，三月份一一一五，跌五，五月份一〇六五，跌四，七月份一〇三一，跌四，十月份一〇〇〇，跌一，十二月份一〇〇二，平，一月份一〇〇六，漲一，印棉，平果而一四〇，拉姆姬一六一，白洛溪一八七，各跌一羅比。

標花　三月份上開四十一元九角五，上收四十二元一角五，下開下收四十二元四角五，漲五角五，四月份上開四十二元四角，上收四十二元六角五，下開四十二元九角五，下收四十三元〇五，漲七角，五月份上開四十二元五角，上收四十二元八角，下開四十三元，下收四十三元〇五，漲五角五，六月份上開四十二元六角，上收四十二元八角五，下開四十三元一角五，下收四十三元二角，漲五角五，七月份上開四十二元八，上收四十三元、下開四十三元四，下收四十三元三角，漲五角，八月份上開四十二元九角，上收四十二元二角，下開四十二元五角五，下收四十二元六角，漲六角五，

標紗　三月份上開一九六四〇，上收一九七，四〇，下開一九八，二〇，下收一九八，二〇，漲一元五，四月份上開一九九九〇，上收一九八，八〇，下開一九九，五〇，下收一九九，六〇，漲一元三角，五月份上開一九九，七〇，上收二〇〇，六〇・下開二〇一，四〇，下收二〇一，五〇，漲一元三角，六月份上開二〇〇，九〇，上收二〇一，九〇，下開二〇二，七〇，下收二〇二，九〇，漲一元五角，七月份上開二〇二，〇〇，上收二〇二，九〇，下開二〇三，六〇，下收二〇三，九〇，漲一元六角，八月份上開二〇三，一〇，上收二〇三，九〇，下開二〇四，七〇，下收二〇五，一〇，漲一元七角。

證券　本月份甲種統一，上開六十四元七角，上收（無）下開六十五元八，下收（無）跌二角，四月份上開六十六元角五，上收六十六元四，下開六十六元，下收六十六元，跌五角五，乙種本月份下收六十四元四，跌三角五，四月份上開六十五元一角五，上收（無）下開六十四元七角五，下收六十四元七五，跌五角五，丙種本月份（無）四月份上開六十三元七角五，上收六十三元六角五，下開六十三元四角，下收六十三元三角五跌六角五，丁種本月份（無）四本份上開六十四元二角，上收六十四元一，下開六十三元七角五，下收（無）跌七角五，戊種本月份（無）四月份上開六十三元三角，上收六十三元一角，下開六十二元九角五，下收六十二元九，跌六角五，償還本月份，上開一百一十一元五，上收一百一十元，下開一百零九元，下收一百零八元五角，跌四元五，四月份上開一百一十二元，上收一百一十一元，下開一百一十一元，下收一百一十一元，跌四元。

麵粉　本月份上開三元三角三分七釐五，上收三元三角五，下開三元三角四，下收三元三角七分五，跌二釐五，下收三元三角二分二釐五，五月份（無）六月份上開三元九角七，上收二元九角七，下開二元九角七分七厘五，下收二元九角七分五，跌三厘五，七月份上開二元八角七，上收二元八角八分，下開二元八角九，下收二元八角八分七厘五，八月份上開二元九角〇五，上收二元八角九分五，下收二元八角九分七厘五。跌七厘五。

雜糧　小麥六月份，上開四元二角四，上收四元二角四，下開四元四角二，下收四元四角四，漲三分，七月份上開四元二角七，上收四元二角八，下開四元二角四，下收四元三角一分，八月份上開四元三角四，上收下開均四元三角，下收四元三角三，跌一分，黃豆本月份上開五元二角，上收（無）下開五元一角，下收五元一角二，跌七分，四月份上開（無）上收五元〇五，下萬五元〇三，下收五元〇一，跌六分，五月份上開（無）上收五元〇七，下開（無）下收四元九角九，漲六分。

標金漲風愈勁

全日經過十七個盤價 結果下收又漲二元三

【上海五日電】金業交易所，市況日來漲風愈勁，本日經過十七盤，起伏差額達五元七角，結果下收比較上日上收又漲二元三角，主要行市列下：上開一千一百五十一元五角，最高價一千一百五十四元，最低價一千一百五十元〇六角，上收一千一百五十三元七角，下開一千一百五十五元三角，最高價一千一百五十六元三角，最低價一千一百五十四元二角，下收一千一百五十五元一角。

漢券昨拍四種

昨（五日）漢證券市，由會員豐記鼎新兩家值日，共拍出地方證券四種，成交票面一萬四千元，計一期市政開盤九十元，平，一期善後開盤六十九元，平，金融短期開盤五十三元五，漲四角，省建設五十一元，跌二角，

雜糧仍看漲風

漢市雜糧來源軟弱，連日銷場頗多，市價步升，昨日（五）河麥最高價，與四日最高價比較，又提高二角，市況仍看漲，計福新購進河麥二千四百包，價四元三角八至四元八角五，五豐一千一百包，四元六角八至四元七角四分，裕隆九百包，四元一角四至四元六角九，車麥一千一百包，四元九角，一至五元〇二分五，中興誠塘豆二百包，四元九角九，車豆四百包，六元二角至六元五角五，承豐五百包，六元九角一，合泰三百包，六元九角六，河麥一百包，四元六角三，興源車豆三百包，六元九角九分五，鼎太車青皮黃豆三百包，六元五角八，永源車黃藏二百包，十元〇七角。

郵局國際匯率表

漢市郵政儲金匯業局，昨日（五）公布國際匯率市況，僅日金跌四厘，其他大致與上日相同，茲將收進售出行市列表如下：

	（收進）	（售出）
金鎊	一六・六九六	一六・四八一
美金	三・三四七	三・二九九
坎拿大金元	三・三四七	三・二四五
法郎	〇・二二三	〇・二一九
披司脫	二・二六〇	二・一六二
香港幣	一・〇九九	一・〇七二
基爾脫	一・〇九九	一・〇七二
新加坡洋	一・九六一	一・九二三
南洋羣島	二・二九九	二・二四七
盧布	一・二六六	一・二三五
日金	〇・九七四	〇・九四三
比金	〇・五八〇	〇・五五〇

各業行市

金融

關金	二・二六七
申匯十日對期	九百九十九元七五
中電匯	無市
日息	二角八分
國幣花銅元	六千文

赤金　每兩售出價

贛幫	一百二十一元五角
浙幫	一百二十二元五角

棉紗　每件單位元

十支雙福	一九三・〇〇
又　綠四平蓮	一七九・〇〇
又　賽馬	一九四・五〇
十六支雙鷄	二〇六・〇〇
又　黃喜鵲	一八三・〇〇
又　立馬	一九八・〇〇
又　紅四平蓮	一九七・〇〇
又　綠四平蓮	一九〇・〇〇
十七支綠飛艇	一九六・〇〇
又　雙福	二〇二・〇〇
又　富貴	二〇二・〇〇
又　漢人鐘	二〇一・五〇
又　藍喜鵲	一九七・〇〇
廿支綠四平蓮	二〇五・〇〇
又　紅四平蓮	二一〇・〇〇
又　三寶	一九八・〇〇
又　立馬	二〇八・五〇
又　氣球	二一〇・〇〇
又　金鷄	二一三・〇〇
卅二支仙桃細紗	二四六・〇〇
又　彩四平蓮	二五四・〇〇
又　紅四平蓮細紗	二四六・〇〇
又　藍鳳細紗	二四六・〇〇
四二支羊合雙股	三一五・〇〇

疋頭　每疋單位元

十二磅獅球斜紋	六・八〇
又　黃蓮魚細	六・八五
又　藍雙喜細	六・八五
又　綠雙喜細	六・七五
又　雙喜斜紋	六・六五
又　三寶細布	六・八五
十三磅獅球細布	八・四〇
又　賽馬細布	九・三〇
又　萬年青細	九・六〇
十六磅雙喜粗布	七・二〇
又　雙喜粗布	八・六五
十七磅雙喜粗布	八・九〇
十八磅雙喜粗布	九・二五
又　賽馬粗布	九・四〇
又　萬年青粗	九・七〇

糧食　每擔單位元　機米計八種每種依次低洋四角

天字機米	一一・六〇
尾字機米	八・八〇
洋梓倉齊	六・八八
江西機米	九・二五
皂市齊米	六・七四
邊江熟米	七・八三
江西次機米	六・四八
石牌早齊米	六・七七
西江齊米	六・九一
江西晚米	七・四〇

坼州熱米	七・八三
武穴機米	八・〇八
江西早穀	三・八〇
邊江早穀	三・七七
車黃豆	七・〇三
車麥	五・〇八
車黃豆	六・四七
河麥	四・六八
倉豆	五・三〇
椲豆	五・六八
遲豆	六・〇三

麵粉　每袋單位元

紅綠牡丹	三・四〇
綠兵船	三・三六
全紅牡丹	三・二三
全綠牡丹	三・三六
藍牡丹	三・一二
福四號	二・八八
紅綠長春	三・三四
全綠長春	三・三〇
全紅長春	三・一五
四號	二・四九

雜貨　每百斤單位元

木耳念貨	一〇〇・〇〇
興安	一〇〇・〇〇
口貨	一〇二・〇〇
穀城	九五・〇〇
桃仁	四六・〇〇
湘蓮	四五・〇〇
灰棗	八・三〇
鷄棗	七・一〇
金針	二五・四〇
漆油	一七・七〇
椿菜	九・四〇
牙占	一四二・〇〇
荳粉	八・〇〇
西平條粉	一三・八〇
粉皮	九・五〇
鄭瓜子大片	二三・〇〇
川表頭牌	一・七六
二牌	一・六四
三牌	一・四六

海味　每百斤單位元

刺參	二八〇・〇〇
大烏參	三四〇・〇〇
海帶	一〇・〇〇
眞廟絲	一二・三〇
包絲	九・八〇
冬菰	二五〇・〇〇
建菰	一六〇・〇〇
目魚	二八・〇〇

鹽油　除桶外其餘均百斤價單位元

片肚	一八〇・〇〇
太古糖 四五	二二・八〇
又　糖 四二三	二二・六〇
又　糖 三七五	二二・五〇
又　糖 三五	二一・四〇
東糖	二二・六〇
東赤糖	一五・六〇
蔓吉糖	一四・〇〇
川桔糖	一三・四〇
黃包精鹽	一三・三〇
粗鹽	一二・五〇
曹淨茶油	三一・〇〇
曹淨菜油	二一・八〇
曹淨豆油	二二・八〇
曹淨蔴油	二三・四〇
火車蔴油	二二・四〇
河蔴油	二二・二〇
鄧蔴油	二二・〇〇
曹淨車棉油	二〇・〇〇
曹淨籽油	二二・六〇
曹淨聽生油	二四・二〇
生洪　每桶	五二・〇〇
常秀　每桶	四四・〇〇
秀山常秀	四五・〇〇
新府皮	一九・〇〇
木油	一六・四〇
曹淨桐油	五四・〇〇
洋行磅淨稅貨桐油	六一・八〇

煤油　行盤每箱單位元

老牌箱油	九・八〇
老牌聽油	九・五〇
鷹牌聽油	九・三〇
鷹牌散油	八・五五
元寶箱油	九・八〇
元寶聽油	九・五〇
鐵錨聽油	九・三〇
鐵錨散油	八・五五
僧帽聽油	九・三〇
紅星聽油	九・五〇
幸福聽油	九・三〇
幸福散油	八・五五
十二兩鷹牌洋燭	三・七〇
九兩鷹牌洋燭	二・九〇
十二兩僧帽洋燭	三・八〇
九兩僧帽洋燭	三・一〇

美容理髮社

開設分社三教街四十九號

話飾址即欽漢早幸其術摩修髮指元一藥新險種最特本
二公西使口臨　妙之切一理燙由水月至狀紋機新由店
三司北司街法是各減無美修指以霖十計特美髮件式法新
七隔利公第租幸界仕價四容髮甲及紋元電別國曲者其理國張
六壁亞司七界室仕期極美理面染絹其燙減運一可在髮運期
一電首舊號呂設女內盡髮部髮狀餘七價到年保本各來內

經驗　藥品　代理　廣東

瞭解新運意義・應該提倡國貨　凡屬日常品　式式都具備　婦女界請努力提倡國貨・

本場完成國貨救國的使命　誓以血誠推銷國貨

實現民生主義・就要服用國貨

漢口江漢路　中華國貨商場

電話　二三六六五

◁推銷國貨的大集團服務社會的眞表現▷

舖面襪子部　男女眞蘇紗襪原價四角　特售每元四雙　長統舞紗襪原價三角特售每元五雙　每人限買一元　售完爲止　（次貨包換）

二樓箱夾部　旅行皮箱　樟木大箱　摩登舞夾　公文皮包　反白西裝箱　一律照碼九折

舖面電氣部　美麗電熨斗每只三元　七寸電器明灶每只四元三角

舖面新藥部　大號五洲人造自來血每瓶特售一元五　二號五洲人造自來血每瓶特售九角

舖面茶葉部　正杭州貢菊每兩一角五分　四兩莊龍井每聽五角

舖面料器部　74252新式小痰盂每只兩角　銅架煙灰缸每只四角　瓜楞熱水杯每打六角　鷄心灰缸每只一角八分

舖面化妝部　先施牙膏　特價每支祇售一角七分

舖面雨衣部　中西裝紡綢雨衣　特價每件十八元

舖面珠寶部　眞正茶晶眼鏡每架三元　變占寶石每塊三元　翡翠戒指每只五元　眞星月菩提子每串四元　各種晶石圖章每方三元

舖面文具部　民生墨水每瓶廉售一角三　塔牌鉛筆每打廉售一角八

二樓被單部　地字繡角花手帕每打二角半　忠字繡角花手帕每盒二角　潤字繡角花手帕每條五分　雙幅美術被單每條一元三

舖面罐頭部　五磅金駝牌餅干每罐特售一元一角五分　三磅孔雀牌扁罐餅干特售三元罐

舖面鋼精部　二磅鵝牌熱水瓶　特價祇售五角五分　鋼精鍋每只特價三角四分

二樓銅器部　各式銅器用具　一律廉價發售

二樓靴鞋部　新式紋皮男鞋每雙七元　美術湘綉女鞋每雙一元半　貢呢男鞋每雙一元　高跟女皮鞋每雙三元半

二樓疋頭部　各種國貨疋頭　一律廉價發售

舖面丸藥部　專銷廣東致中和各種丸藥　天喜堂老牌調經丸　天壽堂調經姑嫂丸　添喜堂西施調經丸　調經回生保育丸　每盒九角

舖面象牙部　冲象牙筷每十雙售六角　眞象牙筷每雙一元二角　每人限買一雙　各種雀牌特別廉售

二樓繡織部　200彩扣抬布每條特售一元二角　30毛印枕頭每套對特售一元二角　28付綢枕頭每套對特售一元五角

二樓玩具部　馬頭後車每部特售一元八角　各式小童玩具照碼九折

舖面銀耳部　選正銀耳每兩一元　燕窩每兩一元

舖面梳具部　大號鏡箱每只一元三　牛角梳每套五角　金心篦子每只五分　梳篦下水不脫

舖面綿織部　經濟浴衣每件一元三角五分　美術毛巾每打六角　加大雙料毛巾每條二元

舖面陶器部　宜興茶壺　杯盤　文具　花盆　瓶鼎　製牛肉汁缸　照原價六折至九折

二樓五金部　二號元賽銀湯匙每打特售一元四角　四號賽銀湯匙每打一元

二樓系織部　各種系織風景字畫　一律特別廉售　精製各種銀盾　特別廉價發售

舖面首飾部　冲珠條練　特別廉價　每串兩角

二樓童服部　自由呢女童裝每套特售七角　時新女裝外衣每件特售二元

舖面西裝用品部　標準月藍襯衫每件一元二角　新式西裝背帶每條特售一元

市民國貨年願各界一致服用國貨

服用國貨是復興民族的唯一途徑

眞能提倡與樂用國貨非本國貨自然一天增進一天了

要民族自強先從提倡國貨入手　・努力提倡國貨

（排印倘有錯誤以本商場標價爲準）

市民國貨年願各界一致服用國貨

深切反省勿受奸商以舶來品愚弄

萬源銀耳商店

漢口市民族路

本店所售之銀耳係在四川萬源縣自置耳山物美價廉比衆公道男女老幼四時咸宜養血强身無上補品

電話　三三六六三號

收音機修理專家

本公司除專門修理各種收音機外並聘有無線電工程師精工督造專爲鄉村用之收音機發音宏亮機件堅固可以包修保用本公司自造之交流機與零件等取價特別公道如蒙惠顧毋任歡迎

中勝無綫電公司啓

特三區湖北街漢潤里對面金城里口　電話二一二二九

第二九九號

哨頭所見

怪誰？

據昨天本報社會新聞載：張勳的第二個兒子因爲養尊處優，無所事事，於是專交伶人戲子之流，現在出演於漢口新市場的白玉崑，當年在南昌出演時，便和張公子有過來往，白伶且曾以賭局設計得到張公子兩千餘金。最近白伶到漢口出演，尙以舊誼難忘，又帶三百餘金到此欲圖良晤，不料白伶仍以舊技施之於張，不數日三百餘元又化烏有。旅館問他要錢，他只好向白伶去借，誰知白伶竟投以白眼。有錢的公子哥兒，往往如此，不能說這不是一個社會問題。許多人也許要同情張公子而長嘆一聲：「戲子無義」吧？

其實把這樁事過細想一想：又何嘗可以單怪戲子無義呢？戲子固然是無義，張公子若不多情於前，又何致橫遭白眼於後呢？要怪，還是只能怪張公子本人。

可是，張公子本人，年輕識淺，容易受人欺騙，這也有他難怪之處。看來還是誤在他家裏太有錢了。依仗着家裏有錢，不務正業，專門尋些開心的事情來享樂，這責任或者又該推到張公子的家長身上了！

說到張公子的家長，他的父親張勳，就是一個不守本分的東西，弄了幾個寃枉錢，不知道教育兒子，於是做兒子的便只好糊亂的花用了。怪這個？怪那個？把責任看明，究竟應該怪誰？

可憐今日多少做父母的，何苦打盡寃枉主意替兒子留下一些錢來害他糊作亂爲遭人白眼呢？

兵

關於錢

華本

關於「錢」，說來實在話長。大而言之，什麼世界大戰，什麼國際鬥爭，誰不是爲着兩個「錢」呢？小而言之，一個人整天整晚的忙着，跑着，又何嘗不也是爲着兩個「錢」呢？就大者言：甲國要佔乙國的土地，興兵作戰，大動干戈，弄來弄去，無非想把這地盤弄到手可以多撈幾個「錢」！至於爭奪貿易市場，商業競爭等好聽的名詞，也無非爲「錢」而已！就小者言：乞丐沿門乞討固然爲的是「錢」，而半在公事房寫字台旁邊一天到晚晝七畫八，不也是爲「錢」麼？就是我此刻寫下這些牢騷來，也無非爲了幾個「錢」。嗚呼「錢」！「錢」之魔力大矣哉！

本來，以上天好生之德造了一批我的萬物之靈的「人」，而「人」又個個聰明，個個會打主意，除了聰明會打主意之外，又懂得要求生存，而要求生存，又要吃飯，要吃飯就不得不打點主意想點聰明辦法來弄「錢」了！

弄「錢」之法，算來很多，辦公事，做生意，當苦力，作勞工，無一不是弄「錢」的法子，就再沒有辦法，討米也是可以弄「錢」的。不過，這些弄「錢」方法都太平常，圖飽則可，（有的尙不可）要想永大闊大用就有一點爲難了！正因爲爲難，於是又有一些法子出來，辦公事的可以貪污，做生意的可以投機，當苦力作勞工的可以行騙，討米的還可以打搶！這一批貪污的，投機的，行騙的，打搶的，誰說不是爲了「錢」呢？他們不都是「性本善」的「人」嗎？祇不過爲了「錢」才如此，到頭來，犯罪的犯罪，坐牢的坐牢，槍斃的被槍斃，刀斬的被刀斬，說來眞痛心，可是，那不也是爲着「錢」嗎？

「錢」的魔力大！幸福的生活固然由它造成，罪惡的生活也由它造成！但幸福又固定能夠給誰人？罪惡又能固定給誰人呢？大家爲的都是兩個「錢」。所謂「人爲財死，鳥爲食亡」，也是驚心動魄的經驗之談哪！

「錢」既那麼好，又有如此壞；眞夠令人爲難了！究竟世界上的人怎樣在處置這個「錢」呢？屈指數來，當可分爲四種吧：一是會賺會用，二是不會賺而會用，三是會賺不會用，四是不會賺不會用。此四者說明整個人類的個性，會賺會用到不要緊，只怕賺錢的方法不良就糟，不會賺而會用，那是最糟，會賺不會用是好，不會賺不會用就未免低能！「錢」是我們要的，祇看賺錢的方法如何？

說到此　我不免又是一陣牢騷，請看今日中華民國是會賺會用呢？還是不會賺而會用？是會賺不會用呢？還是不會賺不會用？……題目也許說大了，反轉來　再問問自己，問問你：「又是如何」？

不說了吧，反正「錢」還是「錢」。

吃在中國

筵席是世界上最值得讚賞的東西
這是一種光榮呢還是一種侮辱？

凌起超

據說世界上有三種最値得讚賞的東西：

（一）法國的女人
（二）美國的孩子
（三）中國的筵席

誠然，凡看到過法國的女人和美國的孩子的美點，誰都要承認有着他們的美點，至於，再談到咱們中國的筵席，我更敢於肯定的相信不論是歐洲人也好，亞洲人也好，也決不會否認他這被讚賞的是不對的。

當然，「食色，性也」，喫乃人類天性中一種本能的作用，我們只看到孩子離開母胎，就會張口吃乳，過後，更能夠拿東西朝小嘴裏塞，這我們還敢說吃是不對的嗎？不過，事實上，中國人對于這個部門，未免太過於奢糜，以致在全世界無論任何大大小小的國家，都不上資格和我們比。這是不是榮譽呢？至少在我個人決不願担保一下的。

歷來在中國，儘管住的東西不能有幾分長進，可是，關於吃，其進步之速，大有一日千里之勢，很多人在這中間費過不少的心血，耗過不少的時間，更花過不少的金錢，精中求精，美中求美，於是乎，中國的筵席就夠得上列入了世界上三種値得讚賞的東西之一，這不僅是被一個外國人吃得不知所以，就是連咱們道地的中國人也更會吃得莫名其妙。

光講筵席的名目，眞是「花樣繁多，不及備載」，幷且，每一個地方，有每一個地方的吃法不同，更會令人瞠目不知所對。比如，四川有四川菜，廣東有廣東菜，湖南有湖南菜，天津有天津菜，有時候，甲地把狗當奇珍，乙地又把猴當異味，一樣的雞，一樣的牛，可以憑了庖人靈妙的手製出一些五花六色的模樣，千奇百怪的味，這樣，無怪乎好些人三個五個湊在一塊，總津津有味談述關於平生吃的經歷，有些菜簡直是見所未見，聞所未聞，不禁「口角生香，垂涎三尺」了！

就是中國的過年過節，所謂能夠惹人興味者，無非是大吃一頓而已！如果要呼朋引類，有一場筵席在那里等待，大家也會「趨之若鶩」，「暢談生風」，而且，在社會有兩種專門爲了貪圖口腹而奔走的人。

（一）專以「和事」爲主要任務。這一類以「保正」，「鄉紳」爲多，一心只望橫七里，直八里多出一點事，他們才借「和事」的幌子出而油油嘴唇。

（二）專以「行禮」爲生要任務。如果，當地有婚喪大典，那就是他們的好日子到了，他們可以比爲藥中甘草，不論那一次都是絕對離不了他們的，這多半是舉人，秀才之流，架子很大，請他們行一堂禮，筵席非要辦得頂呱呱才可以，不然，就是有心開罪他們。

以上兩種，既不爲名，又不爲利，只不過是爲了這一張嘴（弄點飯裝一下肚子，則不可相提併論）才使自己兩個腿子奔走，自己一張口說得精疲力倦，舌敝唇焦，由此可見吃對于中國人的誘惑性之重大了！這樣誘惑性，當然也是那些「好味道」的筵席在那里「細眉花眼」作怪罷了！

從這里，我們再反觀到古代罷：我們的前人，對于吃這一項，更是毫不放鬆，他們費了無窮心機研究所獲，給與後世的影響很大，關於食譜方面，僅據管見所知，列四種於下：

（一）「燒尾宴食單」—何曾
（二）「安平公食單」—韋巨源
（三）「隨園食譜」—袁子才
（四）「李鴻章雜碎」—李鴻章

此外，在吃的方式上，「世說補」有這樣一段：『唐，韋陟封郇公，性好奢麗，厨中飲食，香味錯雜，人入其中，必飽飫而歸，時人語曰：「人欲不飲筋骨舒，夤緣須入郇公廚。」』再「孟子」上曾說過這樣的人：「食前方丈，侍妾數百人。」像這兩種方式，不僅是只貪圖口腹就算了，幷且，在形式上還極盡奢侈之能事，這可以說比那些好吃的人還要前一步。

還有在傳上一個爲了好吃而去掉生命的故事，可惜無書在手頭，僅能憑記憶所及寫在下面：有一個人，手有一種奇蹟，就是每逢食指無故自動，不日必要嘗到異味，有一次，皇帝殿上正烹着一種好吃的東西，他鼻吃欲狂，對皇帝說：「我的食指眞有奇驗，」說，今天果然有東西吃了。」可是，那位皇帝未免惡作劇一點，烹的東西熟了，什麼人都有一份，却偏不給這個食指動的人，當時他覺得很窘，不顧一切，跑上殿再把食指向鼎里一醮，幷且自己又用口嘗一下，已說：「到底還是我的食指有應驗。」皇帝怒他無禮，結果，生命因了好吃被丟掉了！這樣的故事，在大家喫飯之餘，不過，總認爲這人爲了吃竟被犧牲，未免太不値了！幷且，還可以從這里面看到當日皇帝之擅作威福，連這一點爲了吃的很小的事，居然不惜用出這樣毒辣的手段，其外更可想像了！

對於吃特別是帝王之家，更爲較一般人講究，本來，帝王是所謂「貴爲天子，富於四海」，自然對這一類吃，泡非普通人所能望其項背了，一天到晚，不論什麼，珍饈百味，山珍海錯，莫不應有盡有，隨心所欲，幾不知自己之外，還有人在那里沒有飯吃，因此，從前發生過兩個笑話，當然有几分眞實。

（一）有一個臣子奏明皇帝，說天下遭荒，大家沒有飯吃，可是那位皇帝很想不通問那臣子：「他們沒有飯吃，何不以肉代飯呢？」

（二）有一個皇帝微行民間，走到很窮的人家里，那窮人雖已發覺他是「天子」，却沒有什麼可以供奉，後來只得把園中菠菜弄點給他吃，他吃了很有味，覺得比宮中任何美味還好，當時問這是何物，那人不好直說，隨口答做「紅嘴綠鸚哥」，這位皇帝記下了，後來回宮，命掌管飲食的官，多辦紅嘴綠鸚哥，可憐這些官，那里能夠明白呢！結果，把這些官殺了很多，後來，有一位聰明的官，多方從皇帝面前探問一點線索，又跑到那窮人那里去問，才知道是菠菜，但知道以後，而人已殺得不少了！

以上兩個故事，可以看出皇家對於吃是怎樣豪華，前者，人民沒有飯吃，要人民吃肉，後者連菠菜也不能認識，還殺了很多廚官，自古來，吃之害人，可謂不淺了！

帝王之家，歷來朝代的興廢，總是有專管吃的官，如「膳夫」，「饔人」，「食醫」，「光祿寺」……等等，都是掌烹調五味，調和鼎鼐爲專執，他們爲了討皇帝歡心，總是把最珍貴的異味弄出來，適應帝王的口味，這種窮奢極侈，吃的當然是民脂民膏了！

總而言之，自古往以至今來，不知耗過几許心血，時間，金錢，爲了這張嘴而已！至於在這事上費心機的國家歸根結蒂，大家偉偉，他們却在埋頭研究要怎樣使自己的國家強盛起來的方法，中國雖然是幾千年文化的古國，其所以苦幹不能與歐洲列強併駕齊驅，因爲大家只知想要怎樣才可使自己享樂，却不從實地爲民族，爲國家去幹，所以，中國落到了這樣結果！

爲了肚皮要裝滿，當然不吃就會餓死，不過要這樣花錢，耗心血，時間，金錢花樣翻新去吃，我是不贊成的，我認爲這樣把中國筵席列入世界三種最値得讚賞（？）之一，簡直是在侮辱中國！是麻醉中國！

爭先

武

第一個用花比喻美人的人，是聰明人，第二個用花比喻美人的人，便是蠢人了！

×　×　×

第一個喊「革命」的人，是先知先覺，第二個喊「革命」的人，却是後知後覺了！

×　×　×

第一個利用電的傳導通話的人，是發明家，第二個利用電的傳導通話的人，却是試用人了！

×　×　×

於此得一結論：凡事都要爭先！

中國諺語錄要

孫華

中國諺語，多就天時農事之需要而成，其內容頗足爲研究天文及農村狀況者之參考，爰錄其要，以供同好，幸勿以等無意趣而忽略之！　華識

▽春季△

正月裏，夜雨好，二月裏，夜雨寶，三月裏，夜雨草。
正月不凍，二月凍，豌豆大麥過破甕。
正月怕雪，二月怕雨，三月怕風。
正月怕煖，二月怕陰，三月怕凍。
正月凍死牛，二月凍死馬，三月凍死耕田人。
正月牛踏泥，二月牛踏蹄。
正月種松，二月種杉。
正月不要雪，二月不要熱。
上看二月二，下看三月三。
三月清明麥不秀，二月清明麥秀齊。
三月清明沒得青，二月清明滿山青。
二月清明邊脚忙，三月清明好插秧。
二月清明花開白，三月清明花不開。
三月清明勿是靑，二月清明是清明。
正月托托過，二月托勿過，三月上緊場。

孩子的世界

笑雨

六．外國人

搖了出校鈴，我們都挾着書包回去，走到黃泥街一個黃髮高鼻的外國人懷裏抱着一個三四歲模樣的小孩子，被一張車子拘着前進，他們談的聲音，眞是好聽，就是黃鶯的唱歌，也比不上那麼柔脆，蟋蟀的奏樂，也沒有那樣輕勻，有幾個人笑着去推他的車子，輝琪却跳着脚說，「誰推車子，誰就是亡國奴，」但誰也不信他的話，外國人很喜歡那幾個同學，從衣袋裏拿出許多銅元，想送給他們，但因車子走得急都掉在地上了；他們都彎着腰去搶，輝琪紅着臉說：「不准要，不准要，那是外國人的錢，」但是誰也不聽他的話，他氣惱得很，追上車子向外國人說，「你想用錢買活我們嗎？我們不要你的錢，」外國人掉轉頭來向輝琪笑了一笑，我想他是不懂得輝琪的話吧！輝琪走到同學面前來了，他們還在爭拾地上的銅元，他氣極了，用脚去踢，他們都罵他，他一肚皮忿怒無處發洩，竟嗚嗚咽咽地哭了起來。我牽着他的手，爲他拭乾眼淚，要他回去，他說：「外國人不是好東西，搶了我們的地方，還把兵艦泊在我們的江裏，爸爸說：要是他把我國滅亡了的時候，是要殺我們的，首先就要殺小孩子，我不准他殺我，我要打他，」輝琪還是把頭不住擺動，我知道他是傷心極了。

我和他分手以後，記起了先生說的外國人有外國人的精神，他們不像我們一樣毫不振作，他們最好的地方，就是不誇張，不自飾，遇事埋頭去幹，不利己損人，有團結精神，所以他們於保衛和侵略的工作做得很有基礎，但是他們欺侮弱小國家，都是最不公平的，我們對於那些懷着虎狼之心的外國人要反對，但對於那些懷着慈善心腸的外國人，却要以愛人類的心去愛他們才是。

服務欄

讀者郵筒

星奎學兄：頃接令尊來函，知兄別名夢狂，現在漢口中山路作事，未悉服務何處？望兄閱報後，從速賜示爲要！　漢口牛成南里九號姚燦煥啓

陶實誠伯父鈞鑒：侄戎伍羈定，慰問久疎，念甚！茲以先父（周震海）囑有遺言，須爲報告，敬懇將貴府地址請予示知爲盼！　武昌南湖委員長行營第三科尙志平謹啓

遺失聲明

茲遺失軍餘字〇五六四一號中國國民黨證一枚，黃埔軍校畢業證書三張，（軍學軍研班軍校憲警班軍校特訓班政治科畢業文憑各一張）星子政訓所畢業證書一張，軍校軍研及輔中畢業文憑各一張，寗小班畢業證章一枚等，除呈請補發外，特此登報聲明作廢。　郭子芳啓

茲遺失參謀本部湖北省陸地測量局三十六號證章一枚特此聲明作廢。　李載炎啓

茲遺失陸軍步兵學校第二十六號證章一枚特此聲明　王治熙啓

讀者待聘

韓女士，安徽人，年二十，初中程度，茲欲覓一抄寫員或校對員之職，薪金自十元起，膳宿不計，願聘者請逕函本埠一碼頭怡和洋行瑞和輪張定照接洽可也。

常識

歷史常識　日本政治與政黨

●●●●●最近各政黨的軋轢

最近的過去，日本各政黨勢力的強弱及相互軋轢的情形，究竟如何？爲便於說明起見，將今春日本總選舉的結果加以解剖，即可見其各政黨的相互關係的梗概。

我們以一九二七年二月日本的總投票，即可以知其大概，各派當選者計爲：

政友會	二百廿一名
民政黨	二百十四名
無產政黨	八名
實業同志會	四名
革新俱樂部	三名
中立派贊成政友會	六名
中立派贊成民政黨	六名
中立派全中立者	九名

就上述數目觀之，仍以政府黨的政友會略佔優勝。這是吾輩事前所早已料及的，因日本雖爲比較進步的法治國家，而政黨奪取政權，仍不免利用「金錢」與「權力」。政友會以政府黨故，得運用官廳權力以妨害敵黨的競爭，自不待言。卽就金錢方面言，據日報所載，政友會的選費爲三百五十萬元，民政黨則爲三百萬元，亦以政友會較爲優裕。但此不過爲公開的數目，至於暗關費用，在買機上亦常以政府黨措較易。故若徹底言之，日本的選舉，仍不免受「金錢」與「官權」的支配，此歷來選舉政府黨的所以常獲最後勝利。

吾輩對於日本此次總選舉的誰勝誰負，似覺無何等重大關係，因民政黨與政友會都代表資本家的政黨，文字上似有若干差異，而實際則不過藉此以作一幌子，以吸引選民，貫徹自黨的私利而已。故日本的政權轉移，在吾輩的立場看來，似不感何等痛癢。

湖南特產　丁製鴨絨被褥枕墊　能浮水　能禦寒

長沙中山東路華新羽絨公司專售衡陽丁鵬翥氏發明之機器提製
自民國八年起領受農商部工商部及各博覽會展覽會獎照執照二十次久已信用昭著家居輕煖異常旅行便利攜帶誠冬季禦寒之佳品

漢口分莊　設大董家巷同信和棧內　電話二二一一五九

寄售處　江漢路三友實業社　義生商店　中山馬路何德計　萬源　湘繡莊　武昌協慶祥　華安織造廠　三星實業社　漢口福邦支店

鹿胎冷香丸

鹿胎冷香丸之發明

國醫以鹿胎丸爲婦科之良藥。盡人皆知。但現代科學盛行以來。始知鹿胎丸之治婦科大症。純以鹿胎內胚胎鹿之功用。始能有此奇效、但舊式鹿胎丸。製法不良。未能去體精而取精質。故日入則變壞毫無效力。冷室主人有鑒於此。故用化學方法。以製一鹿胎冷香丸。乃揀取壯年牝鹿原胎。以世界珍貴藥品。聘請藥物專家。以最新科學之原理。抽及鹿胎內之胚胎液。以成。久蒙著名國醫學諸大家試用。保證有效。曾轉政府。立案註册。又經國民政府中央衛生試驗所比驗證明。及各界來函感謝。一切自效鐵證。數萬餘份。不及痛觀。而比鹿胎冷香丸。在治婦女白病之神奇特效。不言而喻也。

主治病症

婦科聖藥—鹿胎冷香丸—專治婦女經血不調。趕前錯後。經脈閉止。經來腹痛。氣色不正。紫黑成塊。子宮寒冷。赤白帶下。兩腿疼痛。夜不安睡。午後發燒。心跳心熱。自汗盜汗。癆病咳嗽。氣虛血虧。或胸腹脹飽。飲食少進。或子宮有病。多年不孕。或屢次半產。連傷數胎。以上各症。一經服用。無不立效！

鹿胎冷香丸之特長

[illegible]

定價　外埠函購　貨款先惠　寄費在內

總發行所　【漢口】湖北街三民里八號　各省市均有支店不及詳載　天津北平金城大藥房

金城大藥房　獨家經理以防假冒

國民政府實業部註冊
武漢首創薄利第一家
承昌眼鏡公司

保護目光　請戴本公司　著名國產水晶眼鏡　新式最新式應有盡有

本公司著名出品之水晶眼鏡品質之高尙價之廉久已馳名因其質料透明堅硬不毛常戴不熱久用不糊誠鏡片中之佼佼者本公司發售二十餘年始終備受各界愛戴樂用蓋本公司出品之水晶確有護目助光之能且購配不合儘可掉換尤爲便利

地址漢口中山路交通路轉角　電話二二九一七

芬芳　哈德門香烟

吸時甘涼清香

精選上等烟葉由專門家監製